学校本科招生办公室
微信公众号

学校本科招生办公室
微信视频号

学校本科招生办公室
小鹅通直播平台

学校本科招生办公室
招办小程序

BNBU

BE NOVEL BE UNIQUE

北师香港浸会大学
BEIJING NORMAL-HONG KONG BAPTIST UNIVERSITY

BNBU is the 1st full-scale cooperation in higher education between Mainland China and Hong kong. It has built a new model for Liberal Arts Education in China by tapping into traditional Chinese and Western cultural resources. It is proud to be a melting pot of ideas, ingenuity and innovation housed in a stunning campus in Zhuhai.

北师港浸大
欢迎你

学校地址：广东省珠海市香洲区唐家湾金同路2000号
招生信息网：https://admission.bnbu.edu.cn
招生电话：（0756）3620011、3620022、3620033、3620044
3620055、3620066、3620077、3620088
招生传真：（0756）3620047
招生咨询邮箱：admission@bnbu.edu.cn

陈 致 讲座教授

北师香港浸会大学校长
香港人文学院院士

陳致

校长寄语
PRESIDENT'S WELCOME

北师香港浸会大学（中文简称"北师港浸大"，英文简称"BNBU"），自2005年在珠海诞生，已携手师生走过二十余载春秋。我作为第三任校长，深感荣幸能继续引领这所学府前行。回望过往，学校在吴清辉校长和汤涛校长的卓越领导下，积淀了深厚底蕴，实现了稳健发展。如今，北师港浸大已圆满度过二十周年华诞，正值壮年，风景更加靓丽，设施更加先进，师资更加雄厚。

北师港浸大根植博雅教育理念，致力于培养国际视野与家国情怀兼具、专业知识与实践能力结合的复合型人才。我们紧跟国际一流大学设立课程体系，施行英文教学，并高度重视实践创新能力的培养。在这里，同学们既能在丰富的知识课堂中坚定信念、陶冶情操，又能在丰富多彩的校园活动和科研探索中增长才干、练就本领。特别是2025年我们成立了博雅智能学院，率先探索"博雅教育+人工智能"的融合新模式，为学子们拥抱未来科技浪潮提供了广阔平台。

近年来，北师港浸大取得了令人瞩目的成绩。已统计2025届毕业生九成以上已落实去向，超过九成选择继续深造，其中近九成就读于QS排名前100的名校，更有学生进入牛津、剑桥、耶鲁、帝国理工等顶尖学府深造。部分专业的QS前100名校录取率甚至达到100%，这些成就充分展现了北师港浸大学子的卓越风采和学校的办学实力。

在全球化布局方面，我们迈出了坚实的步伐。2025年1月，我们成功在美国设立波士顿中心，迅速成为北美重要的学术交流平台；2026年1月，我们又正式揭幕了伦敦中心，进一步联通欧洲学术资源。目前，我们正积极拓展与全球顶尖高校及科研机构的深度战略合作，构建横跨东西半球的全球网络，为同学们提供多元化的国际交流与研学机会。

未来，北师港浸大将继续秉承国际化、现代化的办学特色，加强与国际顶尖机构的合作，为师生搭建多元化国际平台。我们将深入推进"全球人才100计划"（Talent 100），该计划自2025年初启动以来，已成功吸引了一批来自世界各地的杰出学者加盟。目前，学校已有17位教授入选全球前2%顶尖科学家榜单，我们将继续努力，进一步提高教学质量和科研水平，力争让更多学者更多顶尖学者汇聚于此、在此深耕并绽放卓越风采。同时，我们还将深化与两所母体学校——香港浸会大学和北京师范大学的合作，共同推动学术研究的精进与师资力量的融合。

站在二十周年后的新起点上，面对"十五五"规划开局的新机遇，北师港浸大将以更加坚定的自信和深沉的责任感，在新时代的高等教育事业领域深耕，为培养拥有国际视野和跨文化交流能力的杰出人才不懈奋斗。

最后，愿每位学子都能如愿以偿、学业精进！我们在北师港浸大期待着你的到来，一同书写人生的新篇章。

陈 致 讲座教授
北师香港浸会大学校长
香港人文学院院士

目录
CONTENTS

03 学校概况 About Us

09 走进博雅 Discovering Liberal Arts Education

11 学校师资 Faculty Resources

15 本科专业 Undergraduate Programme

23 创新育才 Innovating for Interdisciplinary Talent

33 校园生活 Campus Life

35 校园设施 Facilities

37 升学就业 Broad Prospects

45 入学资讯 Admissions

1

第1家
内地和香港
合办高校

1st full-scale cooperation in higher education between the Chinese Mainland and Hong Kong

1

内地第1所
新型博雅大学

1st modern University in the Chinese Mainland upholding Liberal Arts Education

91.6%

2025届落实去向的毕业生中，选择出国/出境升学的占91.6%

91.6% of the Class of 2025 who confirmed placement have opted for further studies abroad

88.2%

2025届境外升学毕业生中，全球百强名校输送率达88.2%

88.2% of the Class of 2025 who opted for further studies abroad have been admitted to world top 100 universities

40

师资来自约40个国家和地区

Staff from around 40 countries and regions

90%

学系专业教师近90%拥有博士学位

Nearly 90% of full-time lecturers and professors from all the departments holding doctoral degrees

TOP 100

中国大学
高端人才榜百强

Top 100 in high-end talents ranking among China's universities

100%

讲师及以上100%具有境外高校留学或工作经历

100% of lecturers and above having overseas study or work experience

博文雅志 真知笃行

In knowledge and in deeds, unto the whole person

这是一所与众不同的年轻大学，她吸纳中华与西方优秀文化资源，让你在粤港澳大湾区享受国际化的博雅教育。这里启发智慧和想象，鼓励你发挥创造力，探索不一样的自我。

这里是北师香港浸会大学(简称“北师港浸大”)。我们在珠海，欢迎你的到来。

It has built a new model for liberal arts education in China by tapping into traditional Chinese and Western cultural resources. It is proud to be a melting pot of ideas, ingenuity and innovation housed in a stunning campus in Zhuhai of the Guangdong-Hong Kong-Macao Greater Bay Area. Being student-centred and whole- person oriented pushes the boundaries of what's possible.

Welcome to Beijing Normal-Hong Kong Baptist University (BNBU).

一期和二期校园航拍图
Aerial view of BNBU's first- and second-phase campuses

北师香港浸会大学（中文简称"北师港浸大"，英文简称"BNBU"）是北京师范大学与香港浸会大学于2005年携手成立的首家"内地与香港合作办学"的高校，是中国第一所推行博雅教育的新型国际化大学，位于粤港澳大湾区的珠海市。

北师港浸大面向全国28个省（自治区、直辖市）及港澳台地区招生，同时招收外国学生。学校师资位列全国高校高端人才100强，教师队伍来自40多个国家和地区，其中讲师及以上级别教师100%具有境外高校留学或工作经历，专任教师90%拥有博士学位。学校实施英文教学，学术标准接轨国际，被纳入广东省高水平大学建设计划（重点学科建设高校）。

本科毕业生学成后获颁北师香港浸会大学毕业证书和香港浸会大学学士学位证书，在国内外均获认可。毕业生可直接申请在香港为期两年的IANG（非本地毕业生留港/回港就业安排）工作签证。

根据软科2020年中国大学排名，北师港浸大本科毕业生深造率排全国第六。近年来，北师港浸大本科毕业生逾八成前往欧美、澳洲、亚洲等多个国家和地区继续深造，其中超过八成毕业生进入全球前100强名校。大多数深造毕业生学成归国，服务粤港澳大湾区和国家发展。参与就业的毕业生也深受世界500强企业以及政府机构等单位青睐。

Founded in 2005 in Zhuhai (GBA) as the first Mainland-Hong Kong cooperative university, BNBU (a pioneering liberal arts institution) offers English-taught programmes, boasts top-tier faculty (90% PhDs, 100% overseas experience), and has 80%+ graduates opted for further studies, with recognized HKBU Bachelor's Degrees, BNBU Graduation Certificates and Hong Kong IANG visa eligibility.

北师港浸大位于珠海市唐家湾。这是一个绿色、开放、富于交流的教学与生活区，充分体现博雅教育理念。学校正和珠海市人民政府推进二期校园建设，一期、二期校园正好在会同古村两边，形成一个在全国甚至在亚洲难得一见的大学小镇。

BNBU boasts a green, open teaching and living area that fulfils the ideal of a liberal arts education at its campus in Zhuhai. The second-phase campus is under construction. BNBU and the nearby historical village of Huitong are set to become a university town that will be quite unique in Asia.

学校使命：创建和推进博雅型大学建设，培养德智体全面发展的国际化人才
办学特色：优质学术、英文教学、家国情怀、国际视野
战略定位：本科教育、研究生教育协同发展的博雅型大学

Our Mission
To develop a liberal arts University dedicated to producing well-rounded global talents
Our Character
Uphold academic excellence, language proficiency, national anchoring and international orientation
Our Strategic Positioning
To establish a liberal arts University rooted in excellence in undergraduate education and graduate programmes that highlight our strengths

地域优势："新"大学和发展机遇

全球四大湾区

四大湾区的高等教育（高校分布）

中国粤港澳大湾区

面积：5.6万平方公里
GDP：1.74万亿美元
人口：7000万

打造"国际科创中心"

香港大学
中山大学
北师港浸大
香港中文大学(深圳)
广东以色列理工学院
深圳北理莫斯科大学
……

日本东京湾区

面积：3.69万平方公里
GDP：1.86万亿美元
人口：4396万

先进制造业湾区

东京大学
庆应义塾大学
早稻田大学
千叶大学

美国旧金山湾区

面积：1.8万平方公里
GDP：0.83万亿美元
人口：777万

科技创新湾区

斯坦福大学
加州大学-伯克利分校
加州大学-洛杉矶分校
加州理工学院

美国纽约湾区

面积：2.15万平方公里
GDP：1.72万亿美元
人口：2032万

现代金融湾区

哈佛大学
麻省理工学院
普林斯顿大学
耶鲁大学
哥伦比亚大学
纽约大学

EMBRACING GREATER BAY AREA: 拥抱湾区 GATEWAY TO GLOBAL OPPORTUNITIES

北师港浸大所在的珠海是粤港澳大湾区的重要城市，毗邻港澳，以港珠澳大桥相连，交通便捷；生态环境优美，连年被评为中国最宜居城市。珠海还是近代中西文化交汇最早的地区之一，藏有珍贵的历史和文化资源。

作为中国博雅教育先行先试的探索者，北师港浸大可谓粤港澳大湾区融合的产物。学校积极整合大学资源，服务社会，促进大湾区的交流和合作。例如，参与组织粤港两地青少年夏令营；与港澳台地区开展学术交流；共同发起"粤港澳大湾区西岸科技创新和人才培养合作联盟"；与珠海市人民政府、市社会福利中心等机构和组织牵手，在计算机科学、人工智能、食品安全、环境保护、养老服务、文化创意、体育规划等领域合作。教育为社会服务。

BNBU is located in the beautiful coastal city of Zhuhai in the Guangdong-Hong Kong-Macao Greater Bay Area. As one of China's most liveable cities, Zhuhai is adjacent to Macao and Hong Kong, connected by the Hong Kong-Zhuhai-Macao Bridge. Zhuhai was one of the first places where modern Chinese met Western culture.

As a pioneer in China's liberal arts education, BNBU is the product of the integration of the Greater Bay Area and has actively engaged itself in local development with its educational resources. BNBU has organised academic seminars, lectures and summer camps, and has built strong partnerships within the Greater Bay Area. We have cooperated with the local government, agencies and institutions to support the development of various fields.

院系设置

FACULTIES, SCHOOLS AND DEPARTMENTS

北师港浸大设有工商管理学院、人文社科学院、理工科技学院、文化与创意学院、博雅智能学院，以及通识教育学院和研究生院，设立13个系，在约30个本科专业（方向）招生，并开设研究型和授课型研究生专业，在校生逾万人。本科毕业生获颁北师香港浸会大学毕业证书和香港浸会大学学士学位，硕士和博士研究生获颁香港浸会大学学位。

BNBU comprises seven faculties and schools, providing education to more than 10,000 students across approximately 30 undergraduate programmes in 13 departments, as well as research and taught postgraduate programmes. BNBU undergraduates receive Hong Kong Baptist University (HKBU) Bachelor's Degrees and BNBU Graduation Certificates, while postgraduates earn HKBU degrees.

工商管理学院	Faculty of Business and Management
•会计系	• Department of Accounting
•金融经济系	• Department of Finance and Economics
•管理系	• Department of Management
人文社科学院	Faculty of Humanities and Social Sciences
•传播系	• Department of Communication
•语言文化系	• Department of Languages and Cultures
•社会科学系	• Department of Social Sciences
理工科技学院	Faculty of Science and Technology
•数学科学系	• Department of Mathematical Sciences
•统计与数据科学系	• Department of Statistics and Data Science
•计算机科学系	• Department of Computer Science
•生命科学系	• Department of Life Sciences
文化与创意学院	School of Culture and Creativity
•影视与新媒体系	• Department of Film, Television and New Media
•文化创意与设计系	• Department of Culture, Creativity and Design
•音乐系	• Department of Music
通识教育学院	School of General Education
•通识教育协调中心	• General Education Coordination Centre
•全人教育中心	• Whole Person Education Centre
•外国语言中心	• Centre for Foreign Languages
• 中国语言文化中心（CLCC）/ 哲学政治学和经济学中心（PPEC）	• Chinese Language and Culture Centre (CLCC) / Philosophy, Politics, and Economics Centre (PPEC)
博雅智能学院	School of Artificial Intelligence and Liberal Arts
研究生院	Graduate School

走进博雅

DISCOVERING LIBERAL ARTS EDUCATION

北师港浸大（BNBU）致力于建设一流的博雅型大学，培养具有家国情怀和国际视野、全面发展的新时代学子。

北师港浸大的博雅教育注重学生心智的开启与拓展，见识的广博与洞明，以及人格的健全和养成，而非局限于某一狭窄区域的知识和技术的传授，旨在培养既能深谙中国社会与文化，又具备全球眼光和视野的精英人才。

博雅教育强调给予学生广博的知识，通过小班教学、师生关怀、灵活教学等方式来实现。学校秉承“以学生为中心”的理念，除了个别基础导论课，均采用小班教学模式。每个学生都能得到教师的充分关注，增进师生交流，确保高质量的双向教学互动体验，确保学生的学习发生成效。

北师港浸大的博雅教育课程结构，包含专业必修课、专业选修课、大学核心课、通识教育课及自由选修课。其中，大学核心课涵盖大学英文、大学中文、思想政治理论课、军事课、全人教育体验课程及健康生活方式课程；通识教育课程涵盖人文、社科、艺术、创意、服务学习、专题研习等领域，强调跨学科学习，让学生实现知识的内化整合和实践运用；此外，同学们还需要修习一定学分的自由选修课，同学可以选择：(1) 在海外合作高校交换学习一学期；(2) 修读副修课程；(3) 修读本专业以外，不同学科领域的课程，拓宽视野和知识面。

BNBU is committed to developing a liberal arts university dedicated to nurturing well-rounded global talents with a strong sense of national identity and international vision.

A liberal arts education is student-centred and cultivates open-minded, well-rounded talents, enabling students to really dig into their academic field of expertise with an interdisciplinary approach. BNBU's education encourages a high level of student-teacher interaction, mentorship and collaboration.

博雅教育-国际课程体系

Liberal Arts Education - International Curriculum Framework

课程结构
Curriculum Structure

课程类别	学分
专业课	63-82
通识教育课	18
大学核心课	37
自由选修课	15-30
合计	148-155

*2026级新生，课程结构以Undergraduate Handbook 2026-2027为准。

学校师资

EXCELLENT FACULTY AND
STUDENT-CENTRED LEARNING ENVIRONMENT

海纳名师 培育全人

北师港浸大在全球范围内广泛引进优秀人才，不断升级师资和科研队伍，跻身中国大学高端人才榜百强。目前的教师团队来自约40个国家和地区。学系专业教师100%具有境外高校留学或工作经历，近90%拥有博士学位，有17位学者入选斯坦福大学全球前2%顶尖科学家榜单。教师很多来自包括斯坦福大学、哈佛大学、牛津大学、剑桥大学、帝国理工学院等世界顶尖学府的优秀学者，他们不仅具备深厚的学术背景，还能将最前沿的研究成果与先进的教学理念相结合，为学生提供丰富的学术资源和实践经验，确保他们在高质量的教学环境中获得全面的知识并培养创新思维。

BNBU has an international staff with lecturers and professors from around 40 countries and regions. Faculty members of all the departments have studied or worked abroad, with nearly 90% owning doctoral degrees. There are 17 professors listed in world's top 2% scientists. Many faculty members come from the world's top universities, providing students with the best academic resources and advanced teaching methods. Our outstanding scholars have nudged BNBU into the nation's top 100 in high-end talents ranking among China's universities.

高等研究院

汤涛院士
- 中国科学院院士
- 欧洲科学院院士
- 发展中国家科学院院士

学术委员会主任

周永明教授
- 美国威斯康星大学麦迪逊校区人类学终身教授

执行院长

单肖文教授
- 国家特聘专家
- 美国物理学会会士

讲座教授

阮勇斌院士
- 中国科学院院士
- 长期从事辛几何和数学物理等领域研究

讲座教授

荆志淳教授
- 加拿大英属哥伦比亚大学东亚考古加拿大研究讲座教授

讲座教授

曾铁勇教授
- 国家特聘专家
- 香港数学会理事会成员

讲座教授

北师港浸大高等研究院围绕建设粤港澳大湾区具有影响力的科技创新中心的宗旨，积极谋划独特的建设方向，确立发展理念和目标，务实推进建设工作的开展。

高等研究院拥有一批业内公认的院士、顶尖学者、具有潜质的青年人才，开拓最前沿、最紧缺的知识领域，广邀多个前沿领域、交叉学科领域的研究人员开展创新研究。

主力研发引进的跨学科领域如下：
- 科技、创新等基础学科领域
- 人工智能、大数据、工业软件、智能创新等关键核心技术领域
- 大健康、医疗卫生等领域的大数据交叉应用
- 艺术创新、智能艺术等前沿文化艺术领域

陈 致 讲座教授
北师港浸大校长
香港人文学院院士
国际知名的文史及汉学研究者

周萌强 讲座教授
北师港浸大常务副校长
国际信息系统协会会士
长江学者

周永明 讲座教授
北师港浸大副校长(学术)
美国威斯康星大学麦迪逊校区
人类学终身教授

汤 涛 讲座教授
高等研究院学术委员会主任
中国科学院院士
欧洲科学院院士
发展中国家科学院院士

潘建新 讲座教授
副校长(研究和拓展)
英国皇家统计学会会士
国际统计学会选举会员
国家特聘专家

黄煜 讲座教授
协理副校长(教与学)
香港浸会大学校长资深顾问
国际中华传播学会终身成就奖

贾维嘉 讲座教授
理工科技学院
国际电气电子工程师学会会士(IEEE Fellow)
美国国家人工智能科学院院士

方开泰 讲座教授
理工科技学院
美国数理统计学会会士
美国统计学会会士

吴盖宇 讲座教授
工商管理学院院长
国家特聘专家
海事交通研究领域全球五名前列学者之一

陈钟 讲座教授
博雅智能学院院长
中国计算机学会（CCF）会士及常务理事
国内外计算机领域知名专家学者和教育家
研究领域：软件工程、网络与信息安全、人工智能等

单肖文 讲座教授
高等研究院
国家特聘专家
美国物理学会会士

杨坚 讲座教授
理工科技学院署理院长
澳大利亚麦考瑞大学计算机学院教授
计算顶级会议ICSOC的创始人之一

庄以仁 教授
文化与创意学院院长
英国伯明翰大学博士
麻省理工学院VR期刊主编
斯坦福大学2024年度全球前2%顶尖科学家

汤蓓蓓 教授
人文社科学院院长
专注于中国社会与政治发展的研究

杨双华 讲座教授
高等研究院
国家特聘专家
欧洲科学与艺术院院士

吴奖伦 讲座教授
理工科技学院
省级高层次人才
德国洪堡学者

孙伟伟 讲座教授
理工科技学院
珠江学者
发表SCI学术论文130余篇

徐宝军 讲座教授
理工科技学院
英国皇家化学学会会士

刘卫民 讲座教授
工商管理学院副院长
研究领域：
资产定价 市场有效性分析 基金业绩评估

曾铁勇 讲座教授
国家特聘专家
香港数学会理事会成员

EXCELLENT FACULTY AND STUDENT-CENTRED LEARNING ENVIRONMENT

本科专业
UNDERGRADUATE PROGRAMME

会计学
入校后就读专业名称：
会计学

培养目标：
培养学生具备财务会计、管理会计、审计、税务及会计信息系统等方面的专业知识，以便他们能够胜任各类组织中的会计工作诸如制作、分析、管理财务数据及报告，和提供支持组织决策过程的战略财务建议。

专业方向课程：
成本与管理会计I、成本与管理会计II、香港税务、中级会计学I、中级会计学II、审计学I、审计学II、高级会计学I、高级会计学II、公司法、管理资讯系统、税务计划与管理、会计数字化与信息化基础等。另外还包括商业分析、毕业论文等工商管理必修课程，涵盖会计、财务、经济、管理等不同学科领域。

毕业前景：
北师港浸大的会计学专业已获得香港会计师公会(HKICPA)、英国特许公认会计师公会(ACCA)、澳洲会计师公会(CPA Australia)和香港税务学会(TIHK)的认证，毕业生就业前景广泛。他们在会计师事务所、政府部门、银行、投资公司等地有高起点的就业机会，许多已在四大会计师事务所、银行或跨国企业担任要职。一些毕业生已取得注册会计师资格，有的成功创业，近八成的毕业生选择在国际知名学府继续深造。

财务管理
入校后就读专业名称：
财务学

培养目标：
本专业旨在培养金融领域的工商管理学科高级专门人才。在着重金融理论及实践教育的同时，本专业也强调经济、会计、管理、法律、及计量等领域的基本知识和专业能力的培养，为其将来从事金融相关领域的工作或研究奠定扎实基础，使学生能胜任工商企业、跨国公司及政府机构中的相关岗位，并为学生在国内外继续深造学习提供有力支撑。

专业方向课程：
投资管理、公司金融、期货及期权市场、应用计量经济学、固定收益证券、金融数学、银行与信贷、金融预测、财务策划与投资分析、金融风险管理、国际金融、商业价值评估、金融大数据分析、兼并、收购与公司重组、人工智能应用下的行为金融学、资产定价中的机器学习等。另外还涵盖会计、经济、管理等领域的工商管理课程。

毕业前景：
财务学专业已获特许金融分析师协会（CFA Institute）认证。本专业毕业生具有在中国内地和香港的公私企业、政府机构中获得就业，或进入金融、管理顾问、审计、税务等领域工作的优势。本专业毕业生就业的工作单位包括四大会计师事务所、国有四大银行、德国Global MMK GmbH等。毕业生的工作表现受到雇主和用人单位好评。此外，许多毕业生被海内外知名高等学府录取(读研、读博）。2025届选择深造的毕业生中，进入QS排名前30、前50、前100院校的学生比例分别达36.32%、54.72%、90.57%。

经济学
入校后就读专业名称：
商业分析

培养目标：
在对学生进行系统的经济、财务、会计、管理等工商管理类课程教育的基础上，加强学生在数据科学、人工智能、运筹规划、供应链等现代商业分析的计算机与数理科技能力的开发。本专业旨在培养在数字经济时代中，同时具备商业管理才能和数字科技专业能力的复合型人才。

专业方向课程：
专业课程的设计有机融合了工商管理和现代商业分析专业两大类。工商管理课程包括会计、财务、经济、管理等领域的必修课程。专业课程包括商业研究方法、供应链管理与物流、商业决策中的统计论证、商业应用编程、数据库管理与应用、运筹学、金融数学、R语言与统计、知识管理与数字化、决策行为分析等课程。

毕业前景：
在数字经济时代背景下，本专业毕业生在职业发展和升学深造上都具有独特的竞争优势。本专业毕业生具备扎实的工商管理专业教育基础、国际化视野，以及数据科学、计算机编程、数据统计、规划运筹等领域的专业训练，他们不仅可以往经济、金融、会计、商业管理与分析等传统专业升学深造，也可进入数据科学、金融科技、数字化商业管理等新兴学科领域学习。他们不仅有机会在科技公司、金融机构、互联网企业等得到充分的职业发展，也为企业咨询、保险精算、医药卫生、营销物流、社会公共事业等行业和部门带来了新型的人才储备。

经济学
入校后就读专业名称：
应用经济学

培养目标：
帮助学生掌握扎实的经济学理论知识，锻炼学生运用理论知识解决实际问题的能力，培养能够胜任跨行业、多样化任务的国际管理人才，也为今后深造学习打下良好本科基础。

专业方向课程：
微观经济学、宏观经济学、应用计量经济学、数理经济学、经济及商业预测、产业组织、公共财政、国际贸易、国际金融、博弈论与经济决策、货币银行学、劳动经济学、发展经济学，行为经济学等。另外还包括涵盖会计、财务、金融、市场营销、人力资源管理、信息管理等领域的工商管理核心课程。

毕业前景：
本专业毕业生就业面广阔，可在各行业企业从事经营、管理及咨询等工作，也可以在政府部门担任统筹、管理和服务型岗位。毕业生在中国内地及港澳地区、海外的国有企业、私营企业或政府机构的招聘中具有较强的竞争力。往届毕业生的就业单位包括四大会计师事务所、中国工商银行、汇丰银行、阿里巴巴等。每年约80%的毕业生选择在国内外大学的经济、管理等专业领域继续深造，就读院校涵盖了美国、英国、澳洲、中国香港、加拿大等地知名高等学府。2025届选择深造的毕业生中，进入QS排名前30、前50、前100院校的学生比例分别是35.13%、54.95%、85.84%，其中1名毕业生直接攻读博士学位。

市场营销
入校后就读专业名称：
市场营销管理

培养目标：
培养学生掌握前沿的市场营销、数字营销、数字驱动营销管理理论及应用技能，提高学生对国际市场营销走势的分析与洞察能力，使其能够制定满足市场需求的市场营销商业战略方案，推动企业可持续发展。本专业将获数字营销研究院（DMI）权威认证，学生结合自身职业兴趣在DMI平台进一步选修与营销数据分析、营销科学、不同行业营销策略相关的课程，优化自身市场营销管理知识逻辑与体系。

专业方向课程：
数字营销战略、数字营销分析、奢侈品与时尚数字营销、数字媒体内容创作与管理、网络消费者行为和分析、国际市场学、营销市场调查、消费行为、责任营销、市场营销策略、国际商务、客户关系管理、品牌管理、市场营销传播、服务市场营销、中国市场营销管理、零售管理、销售管理、商务市场营销、市场营销实习等。另外，课程体系还包括涵盖会计、财务、经济、管理等不同领域的工商管理必修课程，如商业分析、商业研究方法等。

毕业前景：
毕业生在内地、港澳、海外公私企业或政府部门的市场营销管理相关岗位上具备突出就业优势。众多毕业生进入全球商业、营销、咨询、科技、能源及金融等领域的知名企业并担任重要职务，代表性雇主包括苹果（新加坡）、阿里巴巴、宝洁等。2025届本专业毕业生毕业去向落实率98%，QS 30录取率49%，QS 100录取率89%，人均收获3个QS 100 offer，包括常春藤名校哥伦比亚大学、世界顶尖院校南洋理工大学、香港大学、约翰霍普金斯大学、纽约大学、香港中文大学等，值得一提的是，20%毕业生获QS排名第八的新加坡国立大学录取。

人力资源管理
入校后就读专业名称：
人力资源管理

培养目标：
培养学生掌握前沿的、以人为本的国际化人力资源管理知识与先进管理办法，了解组织基本结构与管理系统，使学生能够充分理解人力资源在各行业中的商业、经济、管理理论、行为科学等方面的战略决策，并科学性、技术性的将人力资源管理技能运用到企业发展中。本专业已启动美国人力资源管理协会（SHRM）认证。该认证在全球范围内广泛认可，尤其在跨国公司和外企中，持有SHRM证书的人力资源管理毕业生更受青睐。

专业方向课程：
人力资源管理、人力资源发展、招聘与筛选、绩效管理与奖励、劳动关系与劳动法、人力资源分析、国际人力资源管理、中国人力资源管理、跨文化管理、组织应用社会心理学、人力资源规划战略、商业实习及人力资源管理辅导等。另外，课程体系还包括涵盖会计、财务、经济、管理等不同领域的工商管理必修课程，如商业分析、商业研究方法等。

毕业前景：
毕业生凭借国际视野与专业优势，可进入世界知名学府深造，或就职于国内外领军企业及高端人力资源平台，胜任商业策划伙伴、HRBP、人力资源信息系统分析师、咨询经理等关键岗位。毕业生持续受到腾讯、字节跳动、南方电网等知名企业的青睐。近三年，本专业毕业生毕业去向落实率98%，包括南洋理工大学全奖直博、领英等高端人力资源平台就职。2025届毕业生QS 30录取率57%，QS 50录取率71%，人均收获3.7个QS 100 offer，录取院校包括常春藤名校宾夕法尼亚大学、哥伦比亚大学，世界知名学府新加坡国立大学、香港大学、伦敦政治经济学院等。

工商管理
入校后就读专业名称：
电子商务与资讯系统管理

培养目标：
培养学生数字经济思维，掌握互联网经济时代的核心商业逻辑和尖端的技术手段，设计并运用智能技术与前沿管理策略解决商业问题，达到企业战略目标。在系统性学习智能经济、数字生态系统、大数据分析等课程外，本专业更重视商业实战，通过大量企业案例讨论和商业项目实践，使学生兼备深厚的系统开发能力与综合性商业信息管理能力。

专业方向课程：
数据库管理、业务系统设计与分析、电子商务、区块链概论、金融科技基础、商业应用编程、决策支持和商业智能系统、网络消费者行为和分析、移动和社交媒体应用程序开发、大数据分析与应用、商业电信、信息安全和隐私管理、电子商务管理和信息系统实习等。另外还包括涵盖会计、财务、经济、管理等不同领域的工商管理必修课程，如商业分析、商业研究方法等。

毕业前景：
毕业生就业面广，可胜任大型企业的信息技术与数据分析岗位，也能在互联网公司或创业企业中负责新市场拓展与运营。众多校友已加入华为、中兴、小米等科技领军企业，从事企业系统与数据平台开发维护、商业分析与咨询、电商运营、移动商业与社交媒体项目管理等相关工作。近五年，本专业毕业生毕业去向落实率95%。2025届毕业生QS 30录取率47%，QS 100录取率93%，学生在康奈尔大学、哥伦比亚大学、香港大学、纽约大学、西北大学等世界顶尖学府的信息系统管理、信息工程、技术管理、商业分析等专业继续深造。

工商管理
入校后就读专业名称：
创业与创新管理

培养目标：
本专业深入贯彻国家大力鼓励大学生创业创新的精神，以创业思维及能力为中心，培养学生掌握数字生态系统设计与管理、企业数字化转型管理、新型商业模式的思维方式，全局性、系统性数字创业能力与实践技能。在校学生可参与学校、政府部门以及企业联合开展的创业项目。同时，我校的创客中心也为学生提供奖学金和创业项目孵化等一系列支持措施。

专业方向课程：
创业管理学、创业财务学、创业营销学、企业创业学、投资管理、商业价值评估、质性研究方法、决策支持和商业智能系统、网络消费者行为和分析、移动和社交媒体应用程序开发、创业决策与规范、新产品与创新管理、国际与社会创业学、数字化转型与创新、技术创新战略管理、电子商务、物流运输管理、创业实习等。另外还包括涵盖会计、财务、经济、管理等不同领域的工商管理必修课程，如商业分析、商业研究方法等。

毕业前景：
在创新驱动经济增长的背景下，本专业毕业生发展路径多元，既可进入世界知名学府深造，亦可在创业公司或大型创新企业中从事新产品开发、创新管理、数字化转型及管理咨询等工作，胜任创业雇主、企业发展经理、新产品开发负责人、商业顾问等岗位。众多毕业生已就职于拼多多、格力等知名企业。同时每年均有在校生与毕业生投身创业，其中校友创立的公司三年内年营业额已突破一亿元。2025届毕业生QS 100录取率81%，录取院校包括QS排名第二的帝国理工学院、世界一流学府宾夕法尼亚大学、南洋理工大学、香港大学、约翰霍普金斯大学等。

UNDERGRADUATE PROGRAMME

工商管理
入校后就读专业名称：
数字媒体管理

培养目标：
数字媒体管理专业是一门数据驱动的媒体管理专业，培养精通商业数据分析的数字媒体管理人才。课程设置综合了商业管理、数据科学、人工智能（AI）、数字媒体内容制作等课程，通过体验式学习与项目导向的教学方法，打造适应数字时代管理需求的综合型人才。本专业具有跨学科交叉性的特点，既注重数据科学的"硬核"技能（如算法设计和数据挖掘等），也重视管理和媒体制作等社会和人文艺术素养。

专业方向课程：
(1)数据驱动的媒体管理。学生将学习如何应用大数据分析和人工智能技术来解决实际的商业问题，课程教学偏重商业分析技术的实践应用。(2)数字媒体内容制作与管理。学生将学习媒体文化与心理学、数字设计思维、数字媒体叙事、互动视频制作以及UX & UI设计等。另外，课程体系中还包括会计、财务、经济、管理等不同领域的工商管理必修课，如商业分析、商业研究方法等。

毕业前景：
数字媒体管理专业是一门数据驱动的管理专业（属于商学院理工类STEM专业），培养精通商业数据分析的数字时代管理人才，侧重于媒体大数据分析。课程设置综合了商业管理、数据科学、人工智能（AI）、数字媒体内容制作等课程，培养适应时代需求的复合型人才。本专业具备跨学科交叉性的特点，既注重数据科学的"硬核"技能，也重视培养社会和人文艺术素养。

英语
入校后就读专业名称：
英语语言文学

培养目标：
英语专业致力于培养具有国际视野和跨文化交流能力的复合型人才。我们采用全英文授课，提供融合教育、专业英语与文学研究的整合性课程体系，支持学生根据兴趣进行个性化学习。课程旨在夯实学生的语言能力与跨学科能力，培养其在教育、传媒与文化等多领域的实践应用能力，从而在多元社会和全球就业市场中建立核心优势。

专业方向课程：
本专业课程体系有机整合语言教育、专业英语与文学研究领域核心内容，培养兼具扎实英语能力、跨领域适应力与深厚人文素养的复合型人才。课程涵盖教学方法、课程开发、新媒体读写、创意写作与出版、英语文学及戏剧表演等多元华内容，融合理论与应用。学生可根据个人兴趣与规划，系统修读专业课程，构建个性化知识体系，提升在教育、传媒、出版、文化，公共事业等广泛领域的综合竞争力。

毕业前景：
本专业毕业生拥有广阔的发展前景。在深造方面，众多学子进入剑桥大学、哈佛大学、纽约大学等世界顶尖学府，方向涵盖英语教学、文学、语言学及新闻学、社会学、哲学等众多人文社科领域。在职业发展上，毕业生凭借卓越的语言能力、跨文化沟通与批判性思维，在教育、传媒、金融、公共事务等多领域脱颖而出，活跃于广雅中学、汕头大学、小红书、南方航空、政府机关及各类知名企业与机构，展现出强大的适应性与竞争力。

传播学
入校后就读专业名称：
数字跨文化研究
(2026年拟新增专业方向)

培养目标：
培养具备扎实中英双语能力、跨文化沟通素养与数字技术应用能力的复合型人才，满足数字时代全球化传播的需求。具体包括：理解不同文化背景下的传播规律与沟通策略；熟练运用人工智能、数字媒体等前沿技术进行跨文化内容生产与传播；具备国际视野与文化敏感度，能够在数字平台上讲好中国故事、促进文明互鉴；掌握本地化、数字翻译、跨境传播等专业技能，成为连接中国与世界的数字时代文化桥梁。

专业方向课程：
课程设置紧跟数字时代发展趋势，融合中英双语沟通、跨文化传播与数字技术三大领域。核心课程涵盖：数字跨文化研究导论、跨文化传播、数字时代的翻译、语言与翻译技术、中英语言对比研究、数字素养与文化研究、数字社会伦理与法律等理论基础课程；同时开设AI与计算机辅助翻译、本地化导论、数字出版、社交媒体传播、视听翻译与技术、双语商务沟通等应用实践课程。学生还可根据兴趣选择数字叙事与跨媒体传播、会议口译、AI与人类协作等特色方向，毕业前完成专业实习与毕业项目，确保理论与实践深度结合。

毕业前景：
毕业生可进入政府外事部门、国际组织从事数字文化外交工作；在跨国企业、互联网大厂担任本地化专员、全球营销策划、跨文化传播顾问；在人工智能公司参与AI语言模型训练、内容审核与跨文化优化；或投身数字出版、文化遗产数字化、跨境电商等新兴领域。深造前景优越：可申请数字人文、跨文化传播、国际关系、翻译学、数字媒体等方向的硕士或博士项目，国内外知名高校均有对口专业。市场需求旺盛：世界经济论坛《2025年未来就业报告》显示，近60%的企业面临技能缺口，多语言能力、技术素养、全球公民意识正成为最受重视的核心技能——而这正是本专业的培养重点。目前，亚洲尚无将多语言能力、跨文化传播与数字技术系统整合的本科专业，我们的毕业生将填补这一市场空白，成为数字时代最具竞争力的国际化人才。

传播学
入校后就读专业名称：
中华文化与国际传播

培养目标：
中华文化与国际传播专业旨在培养具有全球视野和深厚中华文化底蕴的人才。本专业教学以中华传统文化和现代传播学为主体，汇通文、史、哲及大众传媒等相关领域，增进学生对中华传统文化的理解能力、鉴赏能力、交流能力和国际传播能力。结合海外汉学研究，学生将从全球化角度研究和传承中华文化，处理文化和传播问题。

专业方向课程：
本专业的课程特色在于对学生进行交叉学科的学术训练，涉及传播艺术、媒体影响力、经典研读、文化比较等领域，为学生搭建一个全面且交融的知识体系。学科包括跨文化交际、比较文学、语言学、文献学、汉学及世界史等，培养出具有批判性思维、实践能力、历史洞察力、当代意识、国际视野、本土观念等综合能力的学生，让他们成为21世纪中叶的中坚力量。

毕业前景：
本专业就业前景广阔，毕业生能够在文化传播、文博产业、文创机构、教育培训、海外汉语教育、编辑出版、广告传媒、多媒体艺术、政府和企事业单位等广泛领域贡献才智，亦可在中国研究和国际汉学等方面继续深造，攻读硕士、博士学位，从事学术研究。

传播学
入校后就读专业名称：
媒体与传播学

培养目标：
本专业秉承联合国际学院的博雅特色以及全人教育模式，旨在培养学生扎实的媒介素养和传播学专业知识，着重训练传统及新媒体采写、分析和研究技能，使其成为立足于中国传媒事业、同时具备国际视野和交流能力，推动中国传媒事业走向世界的优秀人才。

专业方向课程：
媒体道德与法律、国际传播、新闻报导基础、媒介导论、编辑实务、新媒体文化与社会、报导实验室、编辑实验室、传播学理论、中国媒体、媒体游说、大众传媒研究方法、媒体思想史、媒介研究、毕业作品等。

毕业前景：
毕业生可选择新闻、新媒体、传播学、文化研究等专业深造，约半数毕业生申请英、美、澳洲、香港或内地大学攻读硕士课程。本专业毕业生具备过硬的中英文素养、辩证思维和实践技能，在国内外的传媒领域（如广播、电视、报纸、杂志、网络记者、编辑、策划，政府与企业公关宣传）具备广阔的事业前景；就业机构包括中国外交部、视觉中国、中国新闻社、中国日报、以及香港无线电视台等。

广告学
入校后就读专业名称：
公共关系与广告学

培养目标：
本专业由来自世界各地具备丰富行业经验和夯实理论知识的教师任教，教师团队分别从美国、瑞典、澳大利亚、中国香港、澳门等传媒专业名校获得博士学位。通过系统地学习传播学、广告学、公共关系学等理论知识，结合比赛、实习等实践活动，学生得以熟练掌握传统媒体和新媒体的传播规律，灵活运用前沿传播沟通理论和方法，具备调研、策划和创意能力，成为融合媒体时代的新型公关与广告人才。

专业方向课程：
专业必修课：传播学原理、传播学研究、公共关系原理、广告学原理、数字媒体与战略传播、电脑视觉设计、危机管理与传播、广告品牌建立、媒体与活动策划、整合营销传播、公共关系与广告策略和筹划等。专业选修课：大数据与广告、人机交互、时尚传播导论、高级视觉设计、广告与社会、公共关系及广告专题研究、广告摄影等。

毕业前景：
本专业的学生有超过70%选择继续深造留学，主要前往美国、英国、澳大利亚、新加坡、中国香港和荷兰等地知名高校。毕业生的就业选择多元化，包括公关广告公司、传媒集团、政务部门、互联网公司等，从事的工作包括营销策划、媒体活动创意与执行、品牌推广、文案写作、客户管理、企业形象传播等。毕业生遍布全球，包括在纽约、伦敦、中国香港等地的媒体相关行业，以及在内地的知名企业如字节跳动、华为科技、腾讯、QQ音乐、奥美集团等。

社会学
入校后就读专业名称：
数字社会科学

培养目标：
数字社会科学专业培养学生理解和运用数字技术以造福社会。世界数字化变革席卷全球，政府机构、非政府组织、跨国公司或小微企业，都依靠技术娴熟的专业人士整理、分析和解读大数据。精通数据分析和解读的行业精英领袖即为我们的培养目标。为实现这一目标，学生将不仅学习最新的数字技术知识与技能，开发能够收集、管理和展示大数据的数字应用程序，而且能够批判性地使用现有应用程序及社交数字媒体。

专业方向课程：
主修课程有数字社会科学入门、社会科学新视角、Python 编程入门、人机协作：原理、应用与社会影响、数码变革的社会学、Web 内容规划、管理和发布、新媒体，文化与社会、智慧城市、用数据说话、数据库系统、行为科学和数字世界、粤港澳大湾区的合作与发展、数字社会中的社会政策、文化、差异与社会、数字社会中之伦理与法律问题、环境管理地理信息系统概论、社会科学数据分析、新媒体等。

毕业前景：
本专业学生于就读期间在领域内顶级学术期刊和会议发表学术成果，参与并研发人工智能疗愈聊天机器人。同时，学生也获得来自知名企业的实习offer。目前，多名学生已被QS排名前20的世界名校录取，研究生深造方向包括社会学、人类学、数字传媒、数字医疗、数字教育、政府管理等领域。未来，身处数字世界，精通数字技术和社会科学知识的毕业生必将在职场和学术界脱颖而出。

社会学
入校后就读专业名称：
全球化与发展

培养目标：
全球化与发展专业（GAD）旨在培养学生成为具有国际视野和数字化技能的管理、研究人才。该专业结合政治经济和国际关系的学科优势，帮助学生理解全球治理、可持续发展、全球贸易、区域合作等议题。同时，该专业也关注技术创新和数字化转型，培养学生掌握大数据分析、数字化编程、物联网、区块链技术和地理信息系统应用等技能。此外，该专业帮助学生探索粤港澳大湾区和"一带一路"沿线国家的发展问题。

专业方向课程：
社会科学新视角、国际合作与世界秩序、政治学导论、研究方法导论、可持续发展导论、国际组织研学、发展经济学原理、Python初学者编程、粤港澳大湾区的合作与发展、全球数字化转型：人工智能、物联网及区块链、全球环境治理、全球政治经济、全球贸易与投资路线、全球化：趋势、问题和机遇、经济增长创新和发展：经典案例研究、环境管理地理信息系统概论、社会科学数据分析等。

毕业前景：
近三年来有超80%的毕业生选择出国（境）深造。其中有87%的同学被QS前100名院校的国际关系、公共政策、公共管理、城市研究、发展学、人类学、传播学等专业录取，包括耶鲁大学、伦敦政治经济学院、伦敦大学学院等。得益于GAD与联合国开发计划署、国际劳动组织、联合国难民署、世界卫生组织等国际组织，以及德和衡律师事务所和极简汇率公司等私有企业建立的实习生培养合作计划，近三年来另有16%的毕业生直接就业。就业机构和行业包括政府部门、互联网科技、文化创意与传媒、证券保险、教育培训人力资源管理等。

UNDERGRADUATE PROGRAMME

人工智能
入校后就读专业名称：
人工智能

培养目标：
旨在系统培养人工智能领域算法与数据分析、技术研究、产品开发等高水平专业人才。毕业生不但具有人工智能领域完善的知识结构及扎实的理论背景，而且能够使用人工智能技术解决各种企业和政府机构的实际问题。此外，本专业还将为有意向继续深造的学生提供大量算法研究机会和必要的应用开发技能的实践训练。

专业方向课程：
人工智能导论、Python编程、人工智能工作坊、面向对象编程、数据结构和算法分析、微积分（科学与工程）、线性代数、离散结构、概率与统计、数据库管理系统、机器学习、贝叶斯网络、神经网络与深度学习、机器学习工作坊、机器人导论、人工智能中的神经科学、自然语言处理、计算机视觉、金融科技、机器学习中的最优化方法、毕业论文等。

毕业前景：
本专业毕业生拥有广阔的发展前景与多元的职业路径。超过80%的深造毕业生成功进入世界顶尖学府，涵盖新加坡国立大学、伦敦大学学院、康奈尔大学、香港大学等国际知名院校，持续在硕士、博士阶段追求学术卓越。随着人工智能技术深度融合各行业领域，毕业生可在智能制造、医疗健康、金融科技等多个前沿领域获得富有挑战性的职业机会，具体涵盖人工智能产品研发、核心技术攻关、大数据分析及项目管理等关键岗位，为个人职业发展提供充分可能性。

计算机科学与技术
入校后就读专业名称：
计算机科学与技术

培养目标：
旨在培养信息技术、软件开发、智能数据分析及多媒体等计算机领域的专业人才。毕业生不但拥有坚实的计算机核心基础知识，还具备良好的软件设计、协作开发与分析能力。本专业也非常注重培养学生的数学能力、领域前瞻性与判断力、以及研究能力，为学生进一步深造夯实基础。学生毕业后可选择进入计算机行业或其他交叉行业就业，也可选择以科学研究为目的继续深造。

专业方向课程：
结构化编程、数据结构和算法、计算机组织、面向对象编程、系统与网络开发工作坊、数据通讯和网络、数据编程工作坊、数据库管理系统、算法设计和分析、操作系统、机器学习、计算机图形学、数字图像处理、软件工程、高级软件开发工作坊、编译原理、线性代数、离散结构、高等数学、毕业论文等。

毕业前景：
本专业绝大部分学生选择赴欧、美、澳或香港继续深造。每年毕业生选择攻读研究生的比例约占80%，其中绝大部分为世界前一百强名校，包括卡内基梅隆大学、宾夕法尼亚大学、帝国理工学院、伦敦大学学院、爱丁堡大学、南加州大学，以及香港大学、香港科技大学、香港中文大学等。近年选择直接就业的学生也实现了全部就业，不少同学进入腾讯、华为、百度等知名企业。在国外深造毕业后，不少学生进入国际知名企业工作，例如微软、脸书（Meta）、亚马逊、埃森哲等。

应用心理学
入校后就读专业名称：
应用心理学

培养目标：
旨在培养兼具国际视野和本土化意识，拥有系统的心理学理论基础，具备理论应用实践及科研能力的高规格复合型人才。使学生能深入认识人类的认知、情感与行为，充分了解人类心理因素的作用机制，透彻理解人际互动及社会事件对人产生的影响。培养学生具备广阔的心理学视野，及进行跨学科研究与综合应用的能力，为其提供更广泛的研究和职业发展方向。

专业方向课程：
心理学导论、发展心理学、生物心理学、心理学史、心理学研究方法、实验心理学、社会心理学、心理评估与测量、健康心理学、人类认知心理学、人格心理学、异常与变态心理学、消费者心理学、工业与组织心理学、咨询心理学、中国人心理学、法医心理学、多元文化心理学、教育心理学、团体动力学、认知神经科学、语言的神经心理学等。

毕业前景：
毕业生有广泛的就业选择和深造机会。每年都有多名毕业生被世界知名学府录取，继续攻读硕士或博士学位，包括耶鲁大学、哥伦比亚大学等世界知名高校。毕业生的就业领域包括学术研究、心理辅导与咨询、心理测评、人力资源管理、产品开发推广、用户体验等。他们在各种机构和公司中找到了工作，包括威斯康星麦迪逊大学、北京大学、香港大学等。此外，有一部分毕业生选择进军传播界、计算机领域、社会福利工作，比如就职于蚂蚁科技集团股份有限公司、香港家庭福利会等。

环境科学
入校后就读专业名称：
环境科学

培养目标：
为满足国家和全球对绿色转型与可持续发展的巨大人才需求，本专业旨在培养学生理解人与自然之间错综复杂的关系，兼顾在环境技术和环境管理方向的综合发展，学习应用自然科学、社会科学和商业管理等知识以解决各种严重影响人类健康、社会和地球可持续发展的环境问题，同时培养学生的使命感，以增进人类社会的福祉。

专业方向课程：
环境科学导论、生命多样性与实验、生物学、生态守恒、生物和生态学实验、微生物学、化学、化学实验、环境健康与毒物学、环境学实验、环境生物技术与实验、资源与环境、大气科学与污染、水文科学与工程、可持续发展环境管理、物理原理、生物多样性灭绝危机、碳技术与可再生能源、环境地质学导论、环境化学与污染控制、化学分析、环境分析与监控、生物化学与生物技术实验、气候变化、环境管理地理信息系统概论等。

毕业前景：
本专业约90%毕业生选择升学，主要是前往境外的著名高校，如新加坡国立大学、香港大学、帝国理工学院、伦敦大学学院等。近三年毕业生被全球前50名和前10名顶尖高校研究生课程录取的比例分别高达84%和56%。毕业生就业领域广阔，包括ESG /企业环境管理、环境咨询、环境健康与安全、环境工程、绿色建筑、自然资源管理、绿色能源、碳管理等。毕业生可在各类企业（如全球/中国500强企业、行业领头企业）、政府部门、学术与科研机构等从事管理、技术、销售、科研和教学等工作。

食品科学与工程
入校后就读专业名称：
食品科学与工程

培养目标：
食品科学与工程为多学科交叉专业，跨越生物学、营养学、化学、材料学、工程学等学科，专业以培养精通于食品生产、销售、管理、安全以及大健康领域高端国际化人才为宗旨，训练学生胜任食品、生物、医药、化妆品、政府机关、事业单位等相关领域的工作。国际化课程体系和英文教学为学生在跨国公司直接就业、出国留学深造、自主创业打下坚实的基础。

专业方向课程：
生物学、生物与化学实验、食品微生物学、化学、分析化学、生物化学、生理学、食品科学概论、食品微生物、食品化学、食品加工工程、食品分析、营养学、食材科学、食品产品开发、化学与食品分析实验、食品毒理学、谷物科学、功能食品、食品包装、葡萄酒与奶酪科学、水果与蔬菜科学、毕业论文I及II等。涉及营养学的选修课程有营养与疾病预防、营养医疗学、实用营养学、生命周期营养学等。

毕业前景：
目前毕业生广泛分布于食品产业、卫生机构、科研院所、政府监管机构、海关、检验检疫部门、化妆品公司、保健品公司、生物技术公司、制药公司、酒店及餐饮管理、国际贸易公司、大学、国际高中等行业，就业面广和就业机会多是本专业的优势。超过90%毕业生选择到境外世界名牌大学食品科学及相关专业留学深造，留学方向包括食品科学、食品安全、食品毒理、营养与健康、分析化学、健康科学、公共健康、绿色能源、生物科技、生物医学工程、工程管理、供应链管理、国家项目管理等。每年都有学生在海外继续攻读博士的喜讯。

数学与应用数学
入校后就读专业名称：
应用数学

培养目标：
本专业旨在发挥国际化优势，以学生为本，注重知识、能力、人格的协调发展和综合素质的提高，力图培养出具有数学科学的基本理论和基本方法，拥有应用数学知识以及利用计算机编程实现解决实际问题的良好训练，富有探索精神和国际视野，能在科学、技术、工程、教育和经济部门从事科研、教学工作或者在生产经营及管理部门从事实际应用、开发研究和管理工作的专业精英和社会栋梁。

专业方向课程：
微积分、线性代数、概率论、常微分方程、偏微分方程、C编程基础、数据结构和算法、物理原理、生物学、数学分析、实变分析、复变分析、泛函分析、数值分析、数学建模、最优化方法、微分方程的数值方法、应用统计学、离散数学、图论、微分几何、应用随机过程、多元统计分析、数据挖掘、机器学习、金融数学、金融计算、应用分析选论等。

毕业前景：
数学与应用数学专业属于基础学科，与多个学科交叉渗透，需要数学技能的职业岗位范围不断扩大，进一步刺激了对数学人才的旺盛需求。毕业生可在商业、信息科技、经济金融、航空航天、生物医药、教育科研以及工业科技领域的分析研究公司等多个领域从事相关研究和实践的工作。毕业生可以选择到英、美、澳、加拿大、中国香港等地知名高等学府，攻读应用数学、金融工程、计算机科学、统计学、数据科学等相关专业的硕士或博士学位，为以后的职业发展建立更深厚的知识基础。

金融数学
入校后就读专业名称：
金融数学

培养目标：
旨在培养具有国际视野的复合型高级量化金融人才，使学生系统地掌握金融数学的相关理论基础，接受严格的数理金融思维训练，能够熟练运用英语，并具有相关软件的运用以及建模解决实际问题的能力。未来能在国内外的金融、证券、保险等商业、经济、科研和政府部门从事资产和风险管理、金融建模、金融产品的创新和开发工作。

专业方向课程：
微积分I及II、线性代数I及II、金融数学及高等金融数学、常微分方程、经济与金融时间序列分析、应用随机过程、金融风险管理、概率论、离散数学、微观经济学、宏观经济学、投资学、计量经济学导论、数理统计学、金融衍生品导论、会计学原理、回归分析、金融算法设计与分析、公司财务原理、国际金融、行为金融学、C++ 程序设计语言、毕业论文等。

毕业前景：
毕业生可在投资银行、商业银行、证券公司、基金管理公司、保险公司等各种金融机构从事金融衍生品的开发和交易策略分析，以及风险管理或资产管理等工作，并可进入金融监管部门。此外，八成以上的毕业生选择到英、美、澳、加拿大、中国香港等境外知名高等学府继续深造，攻读金融数学、金融工程、精算数学等有关数理金融方向的硕士或博士学位，力争在该领域有更为深厚的知识储备。

数据科学与大数据技术
入校后就读专业名称：
数据科学

培养目标：
本专业旨在培养学生具备扎实的数学、统计、计算机和大数据技术理论基础，缜密的数据思维，熟练使用计算机技术，能对实际数据进行搜集、挖掘、建模、分析、算法设计及数据可视化，具备专业学习与应用所需的能力以及较强的团队沟通能力。本专业毕业生将成为能在互联网、人工智能公司、科研部门和政府部门从事数据管理、人工智能的创新、开发和设计工作的复合型人才。

专业方向课程：
C语言基础、数据结构和算法、面向对象编程、数据库管理系统、神经网络和深度学习、数据科学中的高等数学、数据处理工作坊I、数据处理工作坊II、毕业论文I(DS)、机器学习、线性代数、微积分、离散结构、最优化方法、高级统计学、回归分析、数据挖掘、计算机组织、数据通信和网络、操作系统、软件工程、机器人技术导论、数值计算、数字逻辑设计、技术通信、文本挖掘和分析、生物信息学概论、社会计算、数据可视化基础等。

毕业前景：
毕业生可以到国内外互联网科技行业、金融行业、医药行业、政府等获得就业机会，从事企业和行业的智能数据分析、人工智能模型和产品开发、用户数据挖掘与分析、市场分析与预测、以及商业决策优化等相关工作。毕业生当中已有进入世界500强企业如华为、腾讯、字节跳动、比亚迪、安永等工作。2025届毕业生深造率近84%，其中约86%的毕业生选择就读于QS排名前100的高校，包括卡内基梅隆大学、哥伦比亚大学、杜克大学、帝国理工学院、香港大学、香港科技大学、香港中文大学等。

UNDERGRADUATE PROGRAMME

统计学
入校后就读专业名称：
统计学

培养目标：
本专业课程设置与国际接轨，兼顾统计方法、理论和应用，旨在培养学生的统计分析和决策能力，涵盖统计方法、理论和应用。毕业生将能够运用统计学、计算机技术和大数据分析技术处理数据，解决金融、商务、工业、医药和政府决策等领域的问题。同时，该专业也培养学生的创新思维和科研能力，为他们在顶级大学的深造打下坚实基础。

专业方向课程：
微积分I、微积分II、线性代数I、线性代数II、实变函数、高等概率论、高等统计学、回归分析、属性数据分析、时间序列分析、试验设计、多元统计分析、数据挖掘、C编程基础、R语言统计分析、统计计算、深度学习、数学建模案例分析、最优化方法、物流学、线性规划和整数规划、金融数学导论、金融计算、毕业论文I等。

毕业前景：
毕业后可进入金融、保险及精算、咨询与信用评级、商务智能、商务分析、市场策划、物流、生物医药统计、互联网科技、大数据分析、人工智能等领域工作。毕业生目前就业单位包括国内外大型生物制药企业、金融、咨询公司、中国香港和内地各大银行、保险、证券公司、高校科研部门等。2025届毕业生硕士深造比例约96%，约43%毕业生拿到了QS排名前10高校的录取通知书，93%毕业生拿到了QS排名前100高校的录取通知书，且连续三年有毕业生被剑桥大学、牛津大学、耶鲁大学等世界顶级学府录取。

传播学
入校后就读专业名称：
媒体艺术与设计

培养目标：
本专业旨在培养具备创新设计思维与跨媒介创作能力的复合型设计人才。聚焦交互设计、用户体验、产品设计、平面设计、服装设计等核心方向，通过系统的理论学习与项目实践，使学生掌握从概念构思到设计实现的全流程能力。培养既懂艺术审美、又精通数字技术跨界设计师。

专业方向课程：
本专业核心课程涵盖设计理论与媒介基础、数字技术与影像创作、交互叙事与媒体应用三大模块，具体包括媒体艺术与设计史、艺术媒材基础、设计基础、色彩理论等理论课程，数字图像与设计、三维设计基础、电脑程序设计等技术课程，影音设计语言、数字影像制作、视频艺术等影音创作课程，以及媒体艺术的叙事与互动性、用户体验设计、社会设计等前沿应用课程，并以毕业论文完成学业总结。

毕业前景：
毕业生广泛就职于互联网科技公司、智能硬件企业、设计咨询公司、时尚品牌、消费电子企业、新能源汽车厂商、游戏动漫公司、广告传媒机构、出版社、包装印刷企业等创新型机构。可担任UI/UX设计师、服务设计师等交互设计类岗位，工业产品设计师、文创产品设计师等产品设计类岗位，平面设计师、品牌设计师、包装设计师、视觉传达设计师等平面设计类岗位，用户体验研究员、界面设计师、体验策略师等用户体验类岗位。

传播学
入校后就读专业名称：
影视学

培养目标：
培养学生具有传播学专业知识与技能，兼具电影与新媒体文化素养与制作能力，具体掌握剧本创作、摄影、导演、声音、剪接、视效与特效、虚拟制作、AI生成影像、虚拟现实与元宇宙技术等一系列当代视觉叙事的技术与技能，能够从事电影、多媒体、网络与数字媒体的策划、创作与制作、管理与传播，以及研究工作。

专业方向课程：
剧作、导演、摄影、剪接、制片、录音与混音、电影音乐、照片图像处理、后期调色、电影史、实验电影、电影与文化研究、视觉媒介研究、媒介美学、电影与新媒体文化、传播学原理、传播学研究方法、电影研究方法、多媒体叙事、互动叙事与合作叙事艺术、互动视频制作、互动媒体艺术、媒体策划等。

毕业前景：
本专业的毕业生就业范围广泛，包括影视制作、文化传播、数字媒体等行业。他们在中央电视台、湖南电视台、广东电视台等机构工作。毕业校友参与了《我和我的祖国—白昼流星》、《西游记之孙悟空三打白骨精》等影片的制作。学生的毕业作品多次获奖，如《绿洲》获威尼斯影展最佳摄影，《无休无止》获柏林国际短片电影节特别提及奖，《蓝蓝的的天上白云飘》获上海国际电影节最佳剧情作品奖。许多毕业生选择继续深造，被剑桥大学、纽约大学、南加州大学等顶尖学府录取。

传播学
入校后就读专业名称：
动画与互动媒体

培养目标：
本专业旨在培养具备影视、动画理论知识和新媒体技能的专业人才。毕业生将掌握动画设计和制作能力，能创新地进行动画造型，熟练使用中英文编写动画剧本。通过紧密结合专业和产业，学生将全面了解动画行业的发展和应用前景，具备研究、制作和管理运营的能力，成为具有国际视野和中国文化素养的创新型人才。

专业方向课程：
动画史、2D电脑动画、动画剧本创作、数字插画基础、人物动画和场景设计、互动图形制作、互动媒体实务、三维建模、多媒体制作、高级动画、动画声效制作与混音、传媒制作概论、互动媒体艺术的起源与现状、传媒美学概论、传播研究方法、传播学理论、动画与互动媒体毕业论文等。

毕业前景：
该专业毕业生就业领域广阔，包括影视动画、互动媒体、新媒体、游戏、无线电视、广播、有线电视、多媒体、在线及互动应用开发、视觉与创意传播等，还有多项运用媒体的产业，例如新闻、公关和广告、艺术与媒介行政和管理等。

文化产业管理
入校后就读专业名称：
文化创意与管理

培养目标：
工商管理学士（荣誉）学位—文化创意与管理专业，立足新文科建设背景，紧跟国家文化创意产业与数字文化发展的前沿趋势，旨在培养兼具文化素养、创新意识与现代商业管理能力的复合型人才。本专业融合文化管理 、创意实践与数字技术，重点提升学生在文化领域运用人工智能和商业分析的能力，让学生能够在文化内容创作、资本运作、管理运营、科技创新、文旅融合等领域开展高水平的专业实践与管理工作。

专业方向课程：
课程体系围绕六大专业方向布局，涵盖文化内容创作与IP运营、数字文化与AIGC应用、文博与文旅管理、文化消费与品牌创新、文创投融资及城市文化与空间运营。课程整体以文化为基础、科技为支撑、管理为核心、商业为导向，构建起模块化的课程矩阵，覆盖文化创意产业的核心知识与关键技能。

毕业前景：
毕业生在文化创意产业和数字文化领域拥有较强的综合竞争力，具备成为文化与创意领域拔尖创新人才的潜力。可在文化创意企业、文化投融资机构、文化品牌与咨询机构、数字文化科技公司、文旅集团、博物馆及公共文化机构、城市文化运营单位等从事高层次策划、管理、研究与创新实践等工作。为攻读文化管理、创意产业及相关交叉学科硕士、博士学位，铺垫扎实的学理基石。

音乐表演
入校后就读专业名称：
音乐艺术

培养目标：
音乐表演专业旨在培养具有扎实表演技能、良好音乐素养与国际视野的复合型音乐表演人才。通过北师香港浸会大学系统而完整的四年制培养体系，学生将在声乐或器乐表演、舞台表现力、音乐理解能力与合作能力等方面获得全面而深入的发展。毕业生具备继续深造或进入专业领域发展的综合能力，能够胜任专业演出、音乐教育及文化与创意产业相关领域的工作。

专业方向课程：
音乐表演专业设有声乐方向与器乐方向两个培养方向。声乐方向的训练涵盖美声、流行及音乐剧唱法；器乐方向包括西洋乐器与中国民族乐器。课程体系以专业技能训练为核心，系统融合音乐理论学习与表演实践，构建循序渐进、结构清晰的学习路径。核心课程包括：主修（声乐/器乐）、重奏与合奏毕业设计、音乐理论与视唱练耳、和声与音乐分析、曲式与风格、音乐教育原理、音乐史系列课程（涵盖巴洛克、古典、浪漫及近现代时期）。另有选修课程涵盖多个专业领域。

毕业前景：
毕业生可根据个人发展规划选择继续深造或进入专业领域就业。在升学方面，毕业生可申请国内外高水平音乐学院及综合性大学的硕士研究生项目，继续在音乐表演、音乐教育及相关领域深造。在就业方面，毕业生可根据自身专长与兴趣，进入多样化的职业路径发展，包括但不限于：职业表演方向、创作与制作方向、音乐产业与管理方向、音乐教育方向、应用型与跨界发展方向：音乐治疗、艺术工作坊策划、自由职业音乐人等。本专业培养方向灵活多元，毕业生能够适应中国文化与创意产业的发展需求，并具备良好的国际发展潜力。

传播学
入校后就读专业名称：
游戏设计

培养目标：
本专业以创新和科技为核心，培养具有人文视野和技术实力的游戏设计人才。课程包括艺术设计、计算机技术和产业实践，涵盖游戏策划、互动叙事、角色设计、动画制作、编程、AI、VR和AR、教育游戏和商业应用等领域。我们强调跨学科整合和产业连接，通过项目式学习和团队协作，培养学生的创新能力和实践潜力。我们的目标是培养能引领未来媒介生态的创新人才，开拓游戏设计的无限可能。

专业方向课程：
游戏编程、Python编程语言、图像编程、Unity游戏编程、数字艺术、游戏叙事设计、游戏原理、人物角色设计、环境设计、三维建模、三维动画、游戏叙事设计、互动叙事研究、游戏关卡设计、虚幻引擎入门、网页游戏、手机游戏、虚拟现实艺术、互动媒体与增强现实、游戏数学、数字文化遗产、游戏经济、游戏管理、数据分析、数据可视化、机器学习入门等。

毕业前景：
游戏设计专业毕业生具备创意与技术并重的复合型能力，广泛适用于数字娱乐、文化创意、科技教育、人工智能与虚拟现实等新兴产业。学生可在游戏开发公司、影视动画制作公司、互动媒体机构、科技企业、教育科技平台、数字文旅项目等多个领域从事游戏策划、交互设计、程序开发、角色与场景美术、虚拟现实内容创作、数据分析与用户体验优化等岗位。亦可在人工智能应用开发、数字文化遗产保护、商业游戏化项目等跨界场景中大展身手。优秀毕业生还具备自主创业或继续深造的能力，能够创办独立游戏工作室、进入研究机构或国内外高等学府，持续拓展专业深度与广度。

多国语言交响 体验世界文化
INTERNATIONAL AND MULTICULTURAL EXPERIENCES

- 一对一的写作、口语专业辅导训练
- 三小时每周的英语专门课程
- 二十五人/组的小班教学
- 四年贯穿的英语学习

从高中的普通话课堂到大学的英文教学，如何快速适应？北师港浸大设有外国语言中心，新生入学时即参与英语强化课程，外教组织各种工作坊、俱乐部、比赛等，帮助学生掌握英语应用能力。此外，外国语言中心为学生提供法语、德语、日语、韩语以及西班牙语等外语课程。

来自世界各地的师生聚在一起，不同的文化融汇碰撞，拓宽师生国际视野。学校时常迎来国内外学者前来演讲、交流学术。目前北师港浸大与全球近百所高校建立了合作关系，为学生游学、交换、体验外国文化和教育提供了丰富的机会。

How do new students quickly adapt to the English language learning environment? An English Enhancement Programme for first-year students is offered at the beginning of the academic year by the Centre for Foreign Languages. The Centre focuses on developing English language skills through courses, workshops, competitions, and several extracurricular activities. The Centre of Foreign Languages and Cultures offers courses in foreign languages such as French, German, Japanese, Korean and Spanish.

With students and staff from all over the world, BNBU creates an internationalised campus environment and introduces students to different cultures. BNBU has established partnerships with over 90 higher education institutions in the world, providing students opportunities to travel and experience foreign cultures and education.

国际化交流-境外项目
INTERNATIONAL SHORT -TERM PROGRAMMES

已经与北师港浸大建立合作关系的院校来自美国、英国、德国、法国、澳大利亚、加拿大、韩国、日本、泰国、马来西亚、巴西、墨西哥等。在2024年的暑假和寒假，北师港浸大送出近480名学生到位于美国、加拿大、英国、西班牙、奥地利、德国、新加坡和韩国等国家的20多所大学进行学习。

香港浸会大学暑期项目：HKBU所提供的暑期课程涵盖文学、艺术、历史、经济、科学等多元学科领域，同学们可以根据自己的兴趣从20多门课程中，选修一至两门课程，课内外与HKBU授课老师和来自世界各地的学生互动交流与合作，拓宽知识并培养全球化视野。

欧洲

- 英国牛津大学
- 英国爱丁堡大学
- 英国格拉斯哥大学
- 英国兰卡斯特大学
- 英国伦敦玛丽女王大学

……

亚洲

- 香港浸会大学
- 新加坡国立大学
- 新加坡南洋理工大学
- 韩国成均馆大学
- 韩国庆熙大学
- 泰国玛希隆大学

……

北美

- 美国耶鲁大学
- 美国康奈尔大学
- 美国宾夕法尼亚大学
- 美国加州大学伯克利分校
- 加拿大维多利亚大学
- 加拿大英属哥伦比亚大学

……

创新育才
INNOVATING FOR INTERDISCIPLINARY TALENT

协作式学习：未来人才的核心能力
Collaborative Learning: A Core Future Skill

提升核心学术能力

- 批判性思维
- 多角度分析问题
- 学术表达与结构化写作

锻炼高阶沟通与合作能力

- 团队分工、协同推进项目
- 小组展示与演讲
- 多文化背景下的沟通

连接理论与实践的学习体验

- 在真实问题中运用课堂知识
- 以项目为中心解决问题
- 培养责任感、时间管理与成果导向

学生

大一-大二

- 学术导师
- 朋辈导师

由学术导师负责提供：学业规划、课程规划、学术指导等与学业相关的支持；由朋辈导师负责帮助大一新生校园适应、提供情绪支持等。

大一-大四

- 学院辅导长
- 导师

提供学生日常管理、心理关顾与生活指导等。

大学四年的步步进阶
STEP-BY-STEP UNIVERSITY PATH

大一　迈向大学第一步

■ 适应大学生活

1.熟悉校园环境，参与社团，融入北师港浸大
2.培养高效时间管理与学习习惯
3.建立"导师-朋辈-我"人际网络，获得学术与生活指导

■ 夯实英语基础

1.适应英文授课
2.参与英语语言中心课程
3.参与课外英语活动

■ 生涯规划

1.完成兴趣测评，明确职业方向
2.社会实践初体验，了解行业需求
3.聆听学长学姐、校友、行业大咖职业分享

大二　专业起步与学术探索

■ 专业学习

1.学习核心课程，提升学术深度
2.与导师沟通，明确学习方向

■ 国际化交流

1.暑期课程
2.交换生项目

■ 科研和竞赛

1.参与科研项目，探索学术前沿
2.参与各类竞赛，积累实践经验赛

■ 实习与实践

1.结合生涯规划，深化实习经验
2.参与校企合作，积累实践成果
3.进行学校专业调研，草拟目标院校清单

大三　能力提升与实习强化

■ 深化专业课程

1.修读高级课程，强化知识体系
2.选修个性化课程，聚焦升学目标
3.标化成绩备考

■ 国际化交流

1.暑期课程
2.交换生项目

■ 科研与项目突破

1.参与高水平科研项目
2.挑战学术竞赛，积累科研成果
3.发表论文，参与国际学术会议

■ 实习与实践

1.结合生涯规划，深化实习经验
2.参与校企合作，积累实践成果
3.参与企业管培生实习计划

大四　未来升学与职业发展

■ 大四上：收获offer

1.确定目标院校与项目
2.提前了解面试技巧
3.准备申请材料，获得学校支持
4.完成申请，收获学业offer

■ 大四下：择业与考公

1.借助校友网络，明确职业方向
2.准备考公与求职，双向并行
3.综合升学与就业路径，灵活应对未来，实现无缝衔接

创新育才 培育复合型优秀人才
INNOVATING FOR INTERDISCIPLINARY TALENT

为培育更多复合型的优秀人才，提高学生综合素质，学校为本校学生提供副修课程。课程为学生提供了在修读本专业之外，更加系统、深入地修读其他学科的机会，增强学生在学习上多元化的自由度。学生可以根据自己的兴趣爱好、职业规划等选择跨专业的学习，拓宽知识面，成为复合型人才。目前学校共推出20多个副修课程。注：副修课程不另外颁发证书，无需额外交费，在学生成绩单上体现。

人文社科学院

- 英语
- 翻译
- 新闻媒体
- 公共关系与广告学
- 全球化与可持续发展
- 社会规划与社会创新
- 全球中国研究

工商管理学院

- 财务学
- 应用经济学
- 电子商务管理与应用
- 会计
- 工商管理学
- 创业与创新管理
- 人力资源管理
- 市场营销管理

理工科技学院

- 应用心理学
- 环境可持续性与管理
- 计算机科学与技术
- 营养及全球健康学

文化与创意学院

- 音乐
- 剧场与表演
- 艺术与设计
- 旅游和活动管理

ABUNDANT RESEARCH OPPORTUNITIES TO FOSTER ACADEMIC ADVANCEMENT
丰富科研机会，助力学术精进

本科生触手可及的学术科研项目
探索研究兴趣、提升科研技能
为进一步深造积累经验

北师港浸大的博雅教育以教学为主，也推动教学与科研的良性互动。学校获批设立两个学科博士后科研流动站，被纳入广东省高水平大学建设计划（重点学科建设高校），连年获得广东省"创新强校工程"经费支持，教职员承担国家、省、市等各级教研课题。北师港浸大大力促进产学研合作和科研成果转化，凭借广东省数据科学与技术交叉应用重点实验室等科研平台，汇聚粤港澳大湾区创新资源，推动前瞻性科学研究。北师港浸大成立高等研究院，以中国科学院和中国工程院两院院士及其科研团队为核心，将紧扣国家宏观战略，以北师港浸大现有研究力量为基础，联合粤港澳大湾区及海内外学者，着力开展基础理论、人工智能、科学文化、文理交融等前沿学科研究。

BNBU focuses on its teaching and considers research an integral component of ensuring academic quality. It offers two postdoctoral programmes and has been selected for the Guangdong provincial high-level university development plan. Our staff members have received many types of research funding at the national, provincial and municipal levels. BNBU integrates resources in the Greater Bay Area to build advanced platforms such as provincial key labs and transfer research results.BNBU's Institute for Advanced Study (IAS) is a milestone positioned to drive cutting-edge research and innovation. Drawing on high-calibre talents from the Chinese Academy of Sciences and the Chinese Academy of Engineering as well as BNBU's resources, IAS is set to energise research collaborations, creative answers and cross-disciplinary approaches.

中心及实验室
Centers and Laboratories

国际智能供应链中心
- International Intelligent Supply Chain Center
行为经济决策实验室
- Behavioral Economic Decision Laboratory
会计金融实验室
- Accounting and Finance Laboratory
会计及管理培训中心
- Accounting and Management Training Center
新媒体实习基地
- New Media Internship Base
商业分析实验室
-Business Analytics Lab
数字媒体研究与实践中心
-Media Research and Practice Centre
食品科学与工程实验室
- Food Science and Technology Laboratory
数据科学实验室
- Data Science Laboratory
环境科学实验室
- Environmental Science Laboratory
应用数学实验室
- Applied Mathematics Laboratory
统计学实验室
- Statistics Laboratory
金融数学实验室
- Financial Mathematics Laboratory
计算机科学实验室
- Computer Science Laboratory
心理学实验室
- Psychology Laboratory
数字化口译实验室
- Digital Interpretation Laboratory
智能翻译实验室
- Intelligent Translation Laboratory
外国语言与文化中心
- Foreign Language and Culture Center
影视后期音视频工作室
- Film and Television Post-production Audio and Video Studio
BNBU-爱图仕联合灯光实验室
- BNBU-Artus Joint Lighting Laboratory
互动设计实验室
- Interactive Design Laboratory
数码影音实验室
- Digital Audio and Video Laboratory
摄影工作室
- Photography Studio
绘画工作室
- Painting Studio
3D设计雕刻工作室
- 3D Design and Sculpture Studio
北师港浸大计算文化与数字遗产中心 | 英伟达深度学习培训中心
Apple Swift编程俱乐部

研究机构
Research Institutes

•高等研究院
-Institute for Advanced Study
•广东省数据科学与技术交叉应用重点实验室
-Guangdong Provincial Key Laboratory of Interdisciplinary Research and Application for Data Science
•广东省教育厅人工智能与多模态数据处理重点实验室
-Key Laboratory for Artificial Intelligence and MultiModel Data Processing of Department of Education of Guangdong Province
•数学研究中心
-Research Centre for Mathematics
•历史文化研究中心
-Research Centre for History and Culture
•人工智能与未来网络研究院
-Institute of AI and Future Networks
•中华文化传播研究院
-Institute for Communication Studies of Chinese Culture

为本科在校生创造与来自不同学科、不同年级学生以及学术大咖接触与学习的机会，让学生能够参与到真正产业化的科研项目中，了解科研实质、探索自身兴趣、提升学习能力、增进科研技能。

逐梦赛场，斩获荣光（本科生获奖成果一览）
PURSUING DREAMS IN COMPETITIONS, ACHIEVING HONOR

扎实的专业基础，全面素质的发展，以及较好的英文能力，让北师港浸大学生在各类比赛中锋芒渐露，多次在全国乃至世界赛事中获奖。

Equipped with a sturdy knowledge base, whole-person development, and good English language skills, our students have achieved numerous great results. They have competed against students from other universities in competitions at national and global levels.

24-25学年获奖：**940** 人次

冠军/金奖/一等奖

170 人次

银奖/二等奖

359 人次

铜奖/三等奖

365 人次

参赛类型

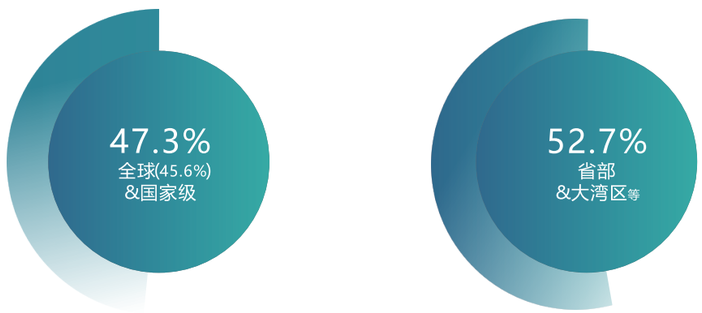

注：数据统计2024-2025年度本科生获奖情况，数据截至2025年12月。

COMPETITION

2025China Collegiate Computing Competition
2025中国大学生计算机设计大赛
2024 China Collegiate Programming Contest National Championships-Guangdong Site
2024年中国大学生程序设计竞赛全国邀请赛（广东）
2025 Guangdong Collegiate Computing Competition
2025广东大学生计算机设计大赛
2024 Guangdong Collegiate Student Computer Innovation Competition
2024年广东省大学生计算机创新作品赛
2024 Guangdong Provincial Collegiate Programming Contest
2024年广东省大学生程序设计竞赛
2025 Mathematical Contest In Modeling（MCM/ICM)
2025美国大学生数学建模竞赛
2024 National Collegiate Statistical Modeling Contest
2024年 (第十届) 全国大学生统计建模大赛
China Collegiate Computing Contest - Group Programming Ladder Tournament 2024
2024中国高校计算机大赛-团体程序设计天梯赛
RoboMaster 2025 (Guangdong)
2025全国大学生机器人大赛RoboMaster机甲大师高校联盟赛（广东站）
The 14th National College Student "Innovation, Creativity and Entrepreneurship" Competition (Guangdong)
第十四届全国大学生电子商务"创新、创意及创业"挑战赛广东赛区省级选拔赛
The 15th Lanqiao Cup Competition
第十五届蓝桥杯全国软件和信息技术专业人才大赛个人赛
The 16th Huazhong Cup Mathematical Modeling Challenge
第十六届"华中杯"大学生数学建模挑战赛
The 4th CMAU National Market Research and Business Planning Competition for College Students
第四届CMAU全国大学生市场研究与商业策划大赛
The 16th National College Students' Advertising Art Competition
第16届全国大学生广告艺术大赛
The 22nd Shanghai International College Students' Advertising Festival
第22届上海国际大学生广告节
The 6th Hong Kong New Contemporary Design Award
第6届香港新锐当代设计奖
The 4th Silk Road Star International Art Competition
第四届丝绸之路之星国际艺术大赛
The Guangdong Provincial Competition of the National College Students' Advertising Art Competition
全国大学生广告艺术大赛广东省赛区
The National Competition of the FLTRP Cup Foreign Language Skills Competition
外研社国才杯外语能力大赛全国赛
The China College Students' Advertising Art Festival
中国大学生广告艺术节
2024 Open and Innovative Education International Conference
2024 开放与创新教育国际会议
"2024 "National Youth Cup" National University Art Design Works Competition
2024"国青杯"全国高校艺术设计作品大赛
The 14th Hong Kong International Piano Invitational Competition in 2024
2024第十四届香港国际钢琴邀请赛
The 2024 Cortot International Piano Competition
2024科雷诺国际钢琴比赛
The 2024 American Performers International Music Competition (National Competition)
2024美国演奏家国际音乐比赛 (全国赛区)
The 2024 ACCA National Employment Power X Future Business Idea Competition
2024年ACCA全国就业力X未来商业创想大赛
The 2024 National College Students' Robot Competition RoboMaster University Alliance Competition
2024全国大学生机器人大赛 RoboMaster高校联盟赛
The 10th National English Creative Writing Competition 'Writing China
"书写中国"第10届全国英语创意写作大赛
……

全人教育
WHOLE PERSON EDUCATION

情绪智能

艺术体验

义工服务

环境意识

健康生活

全人教育是北师港浸大新博雅教育的核心理念和灵魂，它既是对“香港浸会大学全人教育”理念的传承，又是对全球化时代特征、中国优秀文化传统以及具体国情的创新性回应。全人教育不仅重视知识传授和技能习得，而且关注学生在身体、智力、道德、审美、批判性思维、创造性精神和职业操守等方面的发展，旨在培养学生成为博雅通达，健全发展的人。

北师港浸大的全人教育共有五个学习模块：情绪智能、艺术体验、义工服务、环境意识和健康生活。除此之外，全人教育中心还组织丰富的校外项目和课外活动，指导课程相关的兴趣社团，以增强学生们的学习体验。

北师港浸大十分注重传承和传播中华优秀传统文化，让学生熟悉国情国学，培养家国情怀。汲取”礼、乐、射、御、书、数”古代六艺的精髓，学校开设古琴、雅乐、中华射道等相关课程。作为课程的延伸，传统艺术文化体验社、舞龙舞狮队、太极社等学生社团也让中华优秀文化在校园里展现勃勃生机。

BNBU provides a Chinese culture and society education programme and various academic activities to help students learn about China's politics, economy, society and culture. Students and staff can experience Chinese traditional culture through courses about Guqin (an ancient Chinese zither), Shedao (Chinese archery), Yayue (court music), ceramics and many more.

新六艺
THE NEW SIX ARTS

礼

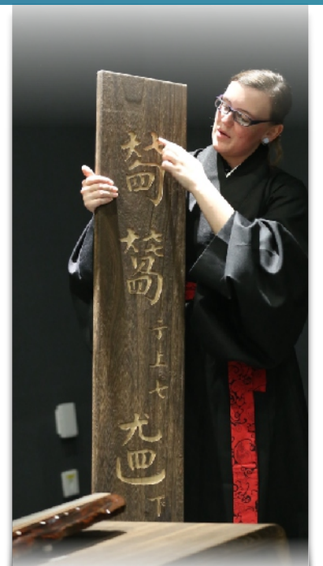

乐

射

御

书

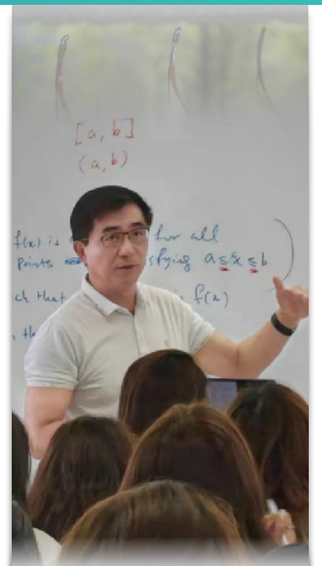

数

校园生活
CAMPUS LIFE

AN OPEN CAMPUS WITH AN ABUNDANT ARRAY OF STUDENT ACTIVITIES

校园气氛活跃，学生活动丰富多样。北师港浸大鼓励学生发展兴趣爱好，目前已有逾百个学生社团及组织。学生社团分为学术类、文化艺术类、义工服务类、体育运动类等。此外，通过走进社会、参与社区服务，学生锻炼服务型领袖才能，培养全人精神和社会责任感。

Students are inspired to develop their interests and hobbies in more than 100 interest clubs and organisations. The interest clubs are categorised into academics, arts and culture, sports and outdoor activities as well as voluntary services. BNBU encourages students to participate in service activities and programmes that benefit the wider community. Students can gain social service experience and develop their servant leadership, whole person spirit, and civic responsibility.

北师香港浸会大学在校生出演话剧表演《山雨欲来风满楼》、《殉法者》

高桌晚宴
HIGH TABLE DINNER

英国牛津、剑桥大学传统的学堂晚餐；起源于中古世纪欧洲大学(至今传承500多年)；2007年引入北师港浸大，确立师生关系、尊重学术的重要礼仪活动，为学生提供了别样的文化礼仪体验。

演讲嘉宾：

全国政协副主席、香港特别行政区第四任行政长官 梁振英
著名金融经济学者 陈志武
金山集团副总裁 龚道军
阿里巴巴副总裁、银泰商业集团执行董事兼CEO 陈晓东
香港会计师公会会长 唐业铨
.....

校园设施
FACILITIES

以生为本的校园设计理念
THE STUDENT-CENTERED CAMPUS DESIGN PHILOSOPHY

国际一流水准的图书馆

学习资源中心(图书馆)面积18,000平方米，现有纸本藏书约70万册，种类约57万种，中英文藏书比例为2:3，电子书超过150万种，电子期刊将近27万种，数据库156个，还订购了350多种中英文纸质期刊报纸，英文馆藏和电子资源的数量与质量在广东省高校中位居前列。学习资源中心设有10万册藏书规模的密集书库、图书特藏区、学习苑、小组学习室、正念室、视听区、多屏互动教室、在线教学课室、自助打印室等。学习资源中心沿用当前图书馆行业先进的RFID智能管理技术，学生可在24小时自助还书区域实现书籍自助借还。中心内的智能书架让学生可以在电子显示屏上搜索本架新编图书信息和馆藏目录；电子阅读机则可让学生通过扫描二维码在手机上阅读数千本书籍。随着学校扩展与学生人数的增加，学校正积极筹备二期校园新图书馆建设项目。新图书馆面积约11,000平方米，配有学习座位1,100个，馆藏图书30万册，以及一个藏书量20万册的密集书库。

国际化标准的体育设施

北师港浸大体育馆主体建筑共四层，包括健身区、游泳池和篮球、羽毛球和排球多功能场地。此外还有各种用途的小型健身房，包括击剑室、拳击室、乒乓球室、舞蹈和瑜伽室、柔道和剑道室。满足师生体育课程、举办比赛和日常锻炼使用所需。一楼健身区(1400平方米)分为四个功能空间，四个功能区配备了深蹲器、大飞鸟、360XL多功能训练器、跑步机、椭圆机、划船器等多样有氧健身器械。其中游泳馆总面积为1600平方米 共设有6条泳道，泳池为恒温泳池（26-28摄氏度，符合国家标准）。会同体育公园面积84600平方米，拥有400米标准田径场，铺设全塑跑道及人工草皮足球场，还有篮球、网球、乒乓球等运动场地，公园还配备了生态池、亲水平台、儿童乐园等。

设施齐备的学生公寓

学生公寓房型：二人间、三人间、四人间、2+2房型。所有房间都配备有基本家具、空调、热水、网络、独立卫生间和独立淋浴房。生活区内设有多个食堂、各类品牌餐饮店及生活便利设施一应俱全，快递收发网点也做到全覆盖。学校还设有医务室可以帮助学生解决一般的健康问题。

目前，学生宿舍社区设立了12个苑舍，一期校园有8个苑舍，分别为博雅苑、智雅苑、文雅苑、卓雅苑、寰雅苑、科雅苑、创雅苑和德雅苑；二期校园有4个苑舍，分别为雍雅苑、乐雅苑、宏雅苑和正雅苑。苑舍是北师港浸大实现全人教育的重要平台，不仅为学生们提供舒适的住宿环境，也为大家提供丰富多彩的活动和学习机会，更是同学们展示自我、提升能力的平台。

国内领先的校园安防系统

学生生活区位于大学校园内，纳入大学安保系统。大学采用了国内领先的校园安全系统，实施24小时闭环管理，可做到校园覆盖率100%和智能中央控制系统实时报警。学生需按规定时间使用人脸识别、校园卡、临时卡通过门禁系统进出宿舍，开放时间以外，严禁外出；如因特殊情况需外出的，需提前三个工作日向学生事务处学生学习型社区发展组提出书面申请，获正式批准后方可外出。如因突发疾病原因需外出的，需经学生事务处值班老师的批准。晚归的同学，必须向宿舍管理员出示证件进行晚归登记。

升学就业
BROAD PROSPECTS

从这里出发 未来无限可能
START HERE, GO ANYWHERE

全程、全员、全方位的精准就业升学指导体系

构建“以学生为本”的生涯指导服务体系 启用“一生一策”动态管理服务模式

大一阶段 | 唤醒生涯意识:适应大学生活，树立规划意识

大二阶段 | 聚焦目标:了解职业与留学，培养综合素质

大三阶段 | 提升职业形象:明确目标，积累相关经验

大四/研究生阶段 | 递交申请冲刺:递交申请，冲刺名校名企

校友阶段| 继续提供支持服务:了解最新市场动态，继续岗位推送

一对一咨询服务，实施个性化的就业指导服务

有效联动校内外教师、企业、校友资源，形成就业指导合力。本科学习的专业有哪些对应的硕士方向？研究型硕士和授课型硕士的区别在哪里？项目申请的语言成绩要求是什么？需要准备哪些材料？如何找到适合自己的实习和工作机会？本科学习的专业有哪些对应的职业和行业？为更好地满足学生在升学/就业中遇到的问题，自2019年起，学校开通了一对一咨询服务。由学生职业发展中心联合四个学院聘请了17位咨询的教授为学生提供个性化指导服务。

开拓与名企的战略合作，建设高质量就业服务平台

超过300家企业在平台注册

近8000个全职和实习就业机会

学校积极开拓与国内外知名企业的战略合作，搭建就业信息服务平台，为企业-学生双向选择提供更加方便、精准的渠道。截至目前，已有字节跳动•普华永道•天职会计师事务所•Mediasia Interactive•云洲科技•理邦集团•奥克斯集团•中国银行•星展银行•渣打银行•上海奥美广告有限公司•汇丰银行•华发集团•比亚迪•罗德公关•招商银行•特斯拉(上海)等超300家中外知名企业与学校开展长期合作，加入合作企业名录。2024年发布岗位需求总数接近8,000个，点击量超61,000次。

在历届毕业生校园招聘活动中，学校联合世界500强企业和国内外知名企业，如字节跳动、哔哩哔哩、强生(中国)、欧莱雅(中国)、玛氏(中国)、德勤中国、宝洁(中国)、通用电气(中国)、联合利华(中国)、特斯拉(上海)等开展精品企业招聘活动，助力学子实现最优的个人发展。

2025年10月29日，北师香港浸会大学（BNBU）第十六届国际研究生教育展顺利举行。来自全球12个国家和地区的近40所知名高校参展，包括新加坡国立大学、加州大学伯克利分校、约翰·霍普金斯大学、伦敦国王学院、悉尼大学等，超七成院校为世界百强名校。一千多名校内外学生和家长到场交流，一站式了解升学资讯，各展位前人流如织，气氛热烈。

南洋理工大学参展代表郑汉秦致辞

约翰·霍普金斯大学展位

硕士、博士培养

2016-2017学年，北师港浸大获教育部批准开展研究生教育。2017年，北师港浸大建立研究生院，培养研究型硕士、博士及授课型硕士。2026年，学校硕博招生专业有：11个授课型硕士专业、7个研究型硕士专业及9个研究型博士专业。

研究生培养模式：

学生在北师港浸大本科阶段，通过所在专业所规定的全部课程，且累计平均绩点（cGPA）达到北师港浸大授课型研究生录取标准，本科毕业时可获本校授课型研究生专业录取，毕业获颁香港浸会大学硕士学位，学历可获教育部留学服务中心认证。

我校面向6大本科专业（应用数学、金融数学、计算机科学与技术、人工智能、数据科学、统计学）开展联合培养项目。其中，学生3年在北师港浸大学习，1年在香港浸会大学学习（大四），本科毕业后可直接申请香港浸会大学硕博项目（MPhil、PhD等）。

博士生培养模式：

北师港浸大本科毕业生，按香港浸会大学相关标准获颁甲等荣誉学位并通过本校委员会面试及综合审核，可获本校博士研究生专业录取(目前有6个独立招生研究型研究生项目:应用数学、生物学、计算机科学与技术、概率论与数理统计、传播学、会计学与企业管理)，毕业获颁香港浸会大学博士文凭，学历可获教育部留学服务中心认证。

职业发展指导活动

学生职业发展中心提供职业规划、简历制作、面试技巧的系列讲座，此外还提供职业测评服务，该项服务已全面覆盖学校的本科生及研究生。为进一步拓展企业资源，学校开展校长书记访企拓岗行动，洽谈实习与就业工作岗位，拓展校企合作平台。自IANG政策开放以来，学校还特别注重香港企业资源的拓展，多次与香港创新署、香港数码局及香港财库局洽谈在校生赴港实习项目。

香港IANG工作签证：根据香港特别行政区行政长官2022年施政报告，北师港浸大毕业生可直接申请在港为期两年的IANG（非本地毕业生留港/回港就业安排）工作签证。北师港浸大应届毕业生如有意申请到香港工作，无须在提出申请时已获得工作。

企业评价

“北师港浸大的学生工作非常认真，可以很好地完成外采任务，能够虚心向前辈请教、勤做笔记、善于总结，能够很好地完成工作。”

——广东广播电视台

“北师港浸大的学生团队合作意识强，能创造性的进行探讨和研究，深入人资公司和AR/VR基地学习，自我实践锻炼意识强。”

——河南省人力资源和社会保障厅

QS前100录取人数

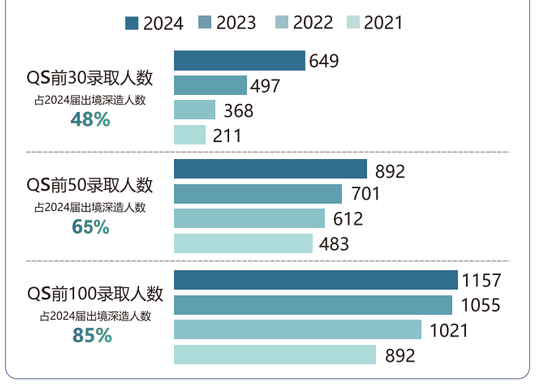

打开国际名校通路（2024届）

全球排名	大学名称	国家/地区	人数
2	帝国理工学院	英国	2
3	牛津大学	英国	3
5	剑桥大学	英国	2
8	新加坡国立大学	新加坡	54
9	伦敦大学学院	英国	195
11	宾夕法尼亚大学	美国	4
12	加利福尼亚大学伯克利分校	美国	3
13	墨尔本大学	澳大利亚	27
15	南洋理工大学	新加坡	19
16	康奈尔大学	美国	6
17	香港大学	香港特别行政区	89
18	悉尼大学	澳大利亚	150
19	新南威尔士大学	澳大利亚	76
21	芝加哥大学	美国	2
23	耶鲁大学	美国	1
25	多伦多大学	加拿大	2
27	爱丁堡大学	英国	49
28	慕尼黑工业大学	德国	1
29	麦吉尔大学	加拿大	1
30	澳大利亚国立大学	澳大利亚	14

注：根据QS2025年度全球大学排名，数据统计截至2025年3月。

北师港浸大已拥有十七届逾两万一千名本科毕业生。近年来，本科毕业生逾八成选择深造，选择深造的毕业生逾八成进入全球前百强大学。根据软科中国大学排名，学校2019届本科毕业生深造率居全国第六。

截至2025年3月，已统计到2024届1614名统招毕业生中，1405名毕业生选择继续深造，其中1157名同学进入世界排名前百的学府。参与就业的毕业生也深受跨国企业、国企、政府和公共组织等单位青睐。

2024至2025年，北师香港浸会大学蝉联艾瑞深校友会中国合作办学大学排名第一。

就业单位（部分）

毕业去向（部分）
GRADUATES DEVELOPMENT

徐若翔
2025届 计算机科学与技术
曾获Offer：卡内基梅隆大学，加州大学圣地亚哥分校，美国东北大学，纽约大学等

丘桐雨
2024届 应用心理学
美国耶鲁大学 研究生在读（常春藤联盟院校之一，U.S.News全美排名第五）

黄俊棋
2025届 统计学
曾获Offer：剑桥大学，康奈尔大学，加州大学伯克利分校、伦敦政治经济学院，伦敦大学学院等

陈张菁
2025届 应用数学
曾获Offer：牛津大学，剑桥大学，新加坡国立大学等

陈金铭
2024届 金融数学
获英国牛津大学/美国加州伯克利硕士offer（QS世界大学排名分列3/10，其中牛津收获2枚offer）

胡君朴
2025届 人工智能
曾获Offer：卡内基梅隆大学、加州大学伯克利分校、南加州大学、加州大学圣地亚哥分校、圣路易斯华盛顿大学等

罗洁萍
2025届 统计学
曾获Offer：牛津大学，剑桥大学，耶鲁大学，加州大学伯克利分校，帝国理工学院等

刘逸晴
2025届 环境科学
曾获Offer：苏黎世联邦理工学院等

北师港浸大毕业生读博士数据（部分）
BNBU GRADUATES PURSUED DOCTOR'S DEGREE

仇毅夫
2020届 计算机科学与技术
爱丁堡大学-剑桥大学联合博士在读
2024QS全球排名：2
2023年苹果学者

邵晨涵
2020届 社会学
麻省理工学院博士在读（全额奖学金）
2024QS全球排名：1

孙明哲
2019届 文化创意与管理
剑桥大学硕博连读
2024QS全球排名：2

杨佳宁
2024届 社会科学系
获牛津大学比较社会政策硕士专业录取
2024QS全球排名：3

常鹏飞
2020届 应用经济学
伦敦大学学院博士在读
2024QS全球排名：9

夏 晴
2019届 会计学
牛津大学博士在读（全额奖学金）
2024QS全球排名：3

殷 歌
2019届 环境科学
伦敦大学学院博士在读
2024QS全球排名：9

安紫菲
2024届 公共关系与广告学
获南加州大学\纽约大学\约翰霍普金斯大学（含奖学金)\波士顿大学（含奖学金）硕士offer

陈燊莹
2024届 食品科学与工程
荷兰瓦格宁根大学 研究生在读（U.S.News专业排名境外第二）

王若昕
2024届 数据科学
获美国杜克大学/约翰霍普金斯大学 硕士offer（杜克大学U.S.News全美排名第七，约翰霍普金斯大学含奖学金）

邓翔宇
2024届 计算机科学与技术
美国加利福尼亚大学洛杉矶分校研究生在读（U.S.News全美排名十五）

罗浩菲
2025届 人力资源管理
曾获Offer：宾夕法尼亚大学，哥伦比亚大学，约翰斯霍普金斯大学，纽约大学，波士顿大学等

蔡阳鋆
2025届 会计学
曾获Offer：香港大学，新加坡国立大学，香港理工大学等

李瀚睿
2025届 财务学
曾获Offer：约翰斯霍普金斯大学（含$46,250 奖学金）等

程一航
2025届 市场营销管理
曾获Offer：新加坡国立大学，南洋理工大学，香港大学，曼彻斯特大学等

黄佳琳
2025届 应用经济学
曾获Offer：美国东北大学、乔治华盛顿大学、康涅狄格州立大学、伦敦国王学院等

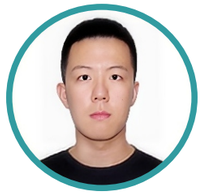

张昊文
2024届 电子商务与资讯系统管理
美国康奈尔大学 研究生在读
（常春藤联盟院校之一）

练安欣
2024届 媒体艺术与设计
获美国康奈尔大学/英国伦敦艺术大学 硕士offer（康奈尔大学为藤校之一，伦敦艺术大学QS专业排名全球第二）

陈 瑜
2025届 影视学
曾获Offer：哥伦比亚大学，纽约大学，伦敦大学学院，伦敦国王学院，南安普顿大学等

谈 骏
2025届 创业与创新管理
曾获Offer：香港大学，香港科技大学，爱丁堡大学，伦敦大学学院等

阮钰智
2025届英语语言文学
曾获Offer：剑桥大学教育学（儿童文学批判方法）、数字人文硕士

黄昊葳
2025届 媒体与传播学
曾获Offer：美国西北大学，波士顿大学，伦敦政治经济学院等

任霄逍
2024届 公共关系与广告学
美国卡内基梅隆大学 研究生在读（U.S. News美国最佳大学排名第22）

肖天祺
2025届 动画与互动媒体
曾获Offer：纽约视觉艺术学院、美国萨凡纳艺术与设计学院、英国皇家艺术学院、伦敦中央圣马丁学院等

毕业去向（部分）
GRADUATES DEVELOPMENT

Amanda
2024届 会计学
就职于 中华人民共和国南京海关

林禹铮
2024届 应用经济学
就职于 中海油能源发展股份有限公司

李子仪
2024届 财务学
就职于 内蒙古自治区烟草公司包头市公司

陈 萌
2024届 媒体与传播学
就职于 字节跳动

孙楷然
2024届 媒体与传播学
就职于 北京环球度假区

卢晶波
2024届 会计学
就职于 安永华明会计师事务所

许桐桐
2024届 财务学
就职于 招商银行股份有限公司深圳分行

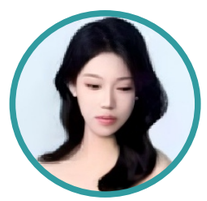

李丹杨
2024届 音乐艺术
就职于 深圳大学附属教育集团外国语小学

“我很幸运在北师港浸大和爱丁堡大学都遇到了能够启发我对人工智能进行思考的导师，他们的鼓励让我坚持走上攻读自然语言处理领域博士的道路。”

—仇毅夫，计算机科学与技术专业,2020 届
爱丁堡大学和剑桥大学联培博士生，入选苹果学者

“I was fortunate to have met mentors at both BNBU and the University of Edinburgh who inspired me to think about AI, and their encouragement kept me on the path to pursue a PhD in natural language processing.”
-- Qiu Yifu, Computer Science and Technology, Class of 2020 PhD student, the University of Edinburgh and the University of Cambridge joint

“北师港浸大提供了非常多的空间给学生去体验不同的文化和领域，鼓励学生自我探索，寻找兴趣。”

—冯莹莹，影视学专业，2022 届，剑桥大学社会人类学硕士

“BNBU provides plenty of opportunities for students to experience different cultures and explore different fields until they find out where their interest lies.”
-- Feng Yingying, Cinema and Television, Class of 2022
MPhil student in Social Anthropology, University of Cambridge

“北师港浸大不仅点亮了我的英语技能，也潜移默化给我的价值观和性格带来很多改变。她带给我们富有人性温暖的价值观。”

—刘迎宜，应用经济学专业，2018 届，北京大学国际法学院硕士

“BNBU not only helped me hone my English skills but also helped me understand the world and changed my personality.”
-- Liu Yingyi, Applied Economics, Class of 2018 Master’s in law, Peking University

校友感言：梦想开始的地方
TESTIMONIALS

“通过北师港浸大的学习生活，我接触到不少行业资深的记者和学者，从他们的优秀作品以及言传身教中，逐渐形成了较为完整的知识体系，他们的教诲我受益至今。”

—安英昭，国际新闻专业，2013届
伦敦政治经济学院硕士，中国新闻社评论理论部副主任

“I learned a great deal from senior journalists and scholars during my time at BNBU.”
-- An Yingzhao, International Journalism, Class of 2013
Master's degree, London School of Economics and Political Science; Associate Director at China News Service.

“我的创业始于在北师港浸大读大学期间的一个‘临时’的决定。经历了创业初期的艰辛、资本寒冬的焦虑、产品线扩张的全力以赴……回望这条不平凡的路程，我最为感激的就是大学那段自我磨砺、自我挑战的岁月给予自己的‘资本’。”

—贾凡，会计学专业，2014届
入选福布斯中国 30 岁以下精英榜、胡润 30 岁以下创业领袖榜

“My entrepreneurial journey started as a 'temporary' decision during my time at BNBU. After dealing with the painful infancy of my startup, the gloomy capital market and later the business expansion, I realise that it is BNBU that taught me to be tough for pain and be brave for challenges. -- Jia Fan, Accounting, Class of 2014,founder and CEO of Beeplus, listed in the Forbes 30 Under 30,and Hurun China Under the 30s To Watch 2019

“北师港浸大地理位置优越，毗邻港澳，而且在内地读书可以拓宽视野，获得更多学习和生活空间。我很感谢北师港浸大国际化氛围和全人教育的理念，给予我充分的社会实践的机会。”

—戴健进（中国香港籍），应用心理学专业，2015 届
入选福布斯中国 30 岁以下精英榜，获首届深圳青年五四奖章

“Located in the Greater Bay Area, BNBU is close to Hong Kong and Macao, and studying in the Chinese mainland has broadened my horizons. I am truly grateful to BNBU for its internationalisation and whole-person education, and it also provided me with opportunities for social practice.” -- Dave Dai (from Hong Kong SAR), Applied Psychology, Class of 2015, co-founder of Beeplus, listed in the Forbes 30 Under 30, awarded the May 4th youth medal from Shenzhen

入学资讯
ADMISSIONS

招生省份

2026年，我校统招招生区域覆盖28个省(自治区、直辖市）：内蒙古、黑龙江、新疆、四川、广西、安徽、河南、山西、贵州、云南、甘肃、陕西、江西、吉林、浙江、上海、山东、河北、辽宁、天津、海南、北京、福建、重庆、湖南、湖北、江苏及广东。

学校音乐表演专业2026年在广东、湖南、安徽、浙江、山东、河南、河北、陕西、江苏、福建、北京、天津及上海招收艺术类考生。

学校还通过港澳台侨联招、香港中学文凭考试(DSE)、澳门保送生考试、台湾学测方式招收港澳台侨学生。

学校招生批次以各省（区、市）招办公布为准。

招生专业

我校2026年将按专业大类加专业的方式进行招生。学校最终招生专业以各省招办公布的2026年普通高校招生专业目录为准。

招生方式	招生专业名称	入校后就读专业名称
工商管理类（按大类招生）	财务管理	财务学
	人力资源管理	人力资源管理
	市场营销	市场营销管理
	工商管理	创业与创新管理/电子商务与资讯系统管理/数字媒体管理
	文化产业管理	文化创意与管理
新闻传播学类（按大类招生）	广告学	公共关系与广告学
	传播学	媒体与传播学/媒体艺术与设计/影视学/动画与互动媒体/中华文化与国际传播/游戏设计/数字跨文化研究*/数字人文跨学科研究*
计算机类（按大类招生）	计算机科学与技术	计算机科学与技术
	数据科学与大数据技术	数据科学
按专业招生	会计学	会计学
	经济学	应用经济学/商业分析
	社会学	全球化与发展/数字社会科学
	英语	英语语言文学
	应用心理学	应用心理学
	食品科学与工程	食品科学与工程
	环境科学	环境科学
	统计学	统计学
	金融数学	金融数学
	数学与应用数学	应用数学
	音乐表演	音乐艺术
	人工智能	人工智能

注：标*为2026年我校拟新增专业方向，待香港浸会大学批准。北师港浸大的大类招生专业分流工作坚持以生为本、志愿优先、择优选拔，原则上在第一学年第二学期开始前完成专业确认，让学生在第二学期按相关专业的培养方案开始专业学习。学生入学后可深层次了解各学科和专业，依据自己的兴趣、特长、学习情况，自主填报分流专业志愿。各学院专业分流评审小组，将从个人意愿、个人能力、学业成绩、个人作品集、个人陈述、小组面试、老师评价七项标准中，挑选若干项作为本招生大类专业分流的选拔标准，综合确定专业分流名单。

入学要求

全国（除广东省外）考生入学要求：

1、高考成绩达到当地特殊类型招生录取控制线（新疆考生达到当地本科一批次分数线）。

2、学校所有本科专业实施英文教学，考生需要具备良好的英文能力，以适应学校的国际化教学环境，要求考生报考英语专业时，高考英语单科成绩应不低于100分（150分满分制）；报考其他普通类专业或大类时，不设置英语单科最低成绩要求。我校实施英文教学，非英语语种考生不宜报考。

3、报考音乐表演专业的考生，只需参加省级统考，无需参加校考，同时高考英语单科成绩应不低于80分（150分满分制）。非英语语种考生高考外语单科成绩须不低于120分（150分满分制）。

注：普通类专业录取实行"分数优先"的录取原则，根据考生投档总分排位情况从高到低排序录取。学校招生录取规则详见我校《2026年夏季普通高考招生章程》。音乐表演专业招生范围及录取原则按照我校《2026年艺术类本科音乐表演专业招生简章》的规定执行。港澳台侨联招、香港中学文凭考试（DSE）、澳门保送生考试、台湾学测、国际生等招生录取，根据教育部及学校有关规定执行。

广东省普通类考生入学要求：

广东省普通历史、物理类考生高考成绩须达到特殊类型招生录取控制线，可选择以下途径报考我校：

- 直接在本科批次填报，录取时100%按考生的高考成绩择优录取。
- 通过广东省综合评价录取模式报考。

考生须报名并参加北师港浸大综合评价入学测试且成绩合格，6月末通过广东省高考志愿填报系统，在提前批次特殊类型招生院校综合评价志愿栏填报北师港浸大。录取时，学校按考生综合成绩根据北师港浸大广东省综合评价招生计划从高到低择优录取。

注：北师港浸大综合评价测试报名及考试时间以我校官网或者微信公众号公布为准。

奖助学金

新生入学奖学金

全国本科新生入学全额、半额奖学金。

广东省综合评价录取本科新生入学全额、半额奖学金。

学科特长本科新生入学全额、半额奖学金。

北师港浸大卓越、卓雅、博雅新生奖学金。

汤涛校长博雅新生入学奖学金。

珠海籍本科新生学费减免政策。

联招成绩入学新生奖学金。

台湾学测成绩入学新生奖学金。

香港中学文凭考试新生奖学金。

澳门保送生新生入学奖学金。

国际学生本科新生入学奖学金。

在校奖助学金

学校设有国家政府类、捐资类以及各项校内奖助学金，激励学生在学业、社会实践、全人发展等方面取得优异成绩。奖助学金（包括国家奖学金、国家励志奖学金、国家助学金、一等奖学金、二等奖学金、冯燊均先生国情国学教育优秀学生奖学金、许嘉璐全人教育奖学金、校长荣誉奖学金、院长推荐奖学金等）由学校本科生奖助学金委员会按照学校奖助学金的具体规定评定。

2024-2025学年学校共设立奖助学金30余项，新设"汤涛校长博雅奖学金"、"方开泰教授奖学金"、"柯林斯家族外国语言中心奖学金"三类奖项，获奖学生超2500人次。

校长陈致教授致辞

学费及住宿费

2026级新生收费标准（人民币）：

学费:

普通类专业:人民币十一万元(￥110,000)/学年

音乐表演专业:人民币十三万二千元(￥132,000)/学年

住宿费:两人间 人民币6,400元/学年

三人间 人民币4,000元/学年

四人间 人民币3,500元/学年

如上级部门颁布新房型的收费标准，则按新标准执行，收费细则详见学校网站。